O Coronel Moreira Lima, Interventor Federal do Ceará, Com os Olhos Fitos na Futura Senatoria, Já Está Tomando Medidas de Ordem Policial Para Coagir e Amedrontar os Eleitores Que Não Votarão no Partido do [...]rez Tavora

Bibliotheca Nacional
Av. Rio Branco, 219

EDIÇÃO DE HOJE
12 PAGINAS
100 Réis

Diario Carioca

Fundador: J. E. DE MACEDO SOARES

[EDI]ÇÃO DE HOJE
12 PAGINAS
100 Réis

Praça Tiradentes N.° 77 | Rio de Janeiro, Sexta-feira, 21 de Dezembro de 1934 | Anno VII — Numero 1.967

Desejo de Paz

Na manhã em que o sr. Getulio Vargas embarcou para a sua terra, trouxeram-lhe a minuciosa noticia da conjuração vigente; o presidente foi desfiando, sorrindo, a lista dos revolucionarios: general Tal, reformado; coronel Qual, da reserva; general Fulano, sem commissão; tal Outro, addido ao D. G.; doutor Sicrano, desempregado... Quando chegou o nome do sr. deputado Accurcio Torres, o antigo ditador riu gostosamente, dobrou o papel fatidico e decidiu: "vamos viajar, é o bom momento das férias..."

*

Não ha duvida nenhuma, e os factos o demonstraram, que o sr. Getulio Vargas estava com a boa razão, não perturbando as suas férias, á espera de ver a procissão na rua. Quem não é dono dos santos e dos anjinhos, isto é, reformados, aposentados, addidos ao D. G. e desempregados, difficilmente poderá organizar as festas da egreja. E ha o tempo da festa, o festeiro, os fiéis, os penitentes, que enchem o cofre das esmolas... Um sujeito, que tenha promessa, poderá quando muito improvisar a novena. O mais, quer dizer, a devoção popular, a gloria do Santo, o ajuntamento, os sinos repicando, foguetes, leilões de prenda, tudo isso vem a seu tempo, com o concurso espontaneo da tradição e o assentimento geral dos crentes.

Fóra de horas, não ha festa que vingue, muito menos quando, entre seus promotores, figura um homem muito imaginoso mas muito pacato, um homem prevenido e que não se acostumou na vida a pegar flechas de rojão. Com o sr. deputado Accurcio Torres, fez muito bem o presidente não acreditando na intentona...

Ha duas coisas muito diversas, que o publico ás vezes confunde. Uma coisa é conspirar, outra bem differente chegar á vias de facto. O sr. Christovam Barcellos, por exemplo, conspirou um bocado, jámais, porém, chegou a agir. A conspiração bastou para o fazer general.

Qualquer pessoa — militar ou civil — estando descontente, conspira. E' facil, commodo e mata o tempo innocentemente. Na normalidade legal, que arrisca o mais intemerato conspirador? Que trabalho lhe dão os encontros, os cochichos, os mysterios da conjuração? Se é casado, tem um bom pretexto para chegar tarde em casa ou sair sózinho, á noite; se é solteiro, diverte-se de graça, faz boas relações e póde até cavar "algum", mordendo outro conspirador cheio da "gruja"...

Ninguem traçou ainda a linha divisoria entre o simples descontente e o conspirador mais simplorio. Conversas, cochichos, mysterios. Coroneis e generaes desempregados conspiram. O governo, na sua innocencia ou na sua indifferença, um bello dia, contempla, com emprego ou commissão, o official até então esquecido. Instantaneamente a conjuração perde o freguez. Organiza-se o estado-maior, reunem-se os auxiliares, compõem-se os interesses, volta o optimismo e a confiança do homem aproveitado, na sorte do paiz e na segurança do governo.

Comtudo a conjuração não céssa. Recruta novos adeptos; e o que não falta é o descontente...

Quanto á via de factos é coisa bem diversa. Dar um golpe, arriscando a vida, sacrificar o seguro e palpavel por um sonho delirante de ambição, trocar um passaro na mão por dois voando — isso fia mais fino, não succede todos os dias.

O proprio sr. general Rabello póde dar muitas entrevistas, fazer varios discursos, escrever numerosas cartas. Tudo isso gozando pacatamente o soldo, os bordados, o commando e o calor reconfortante do Governo. Agora, revoltar-se é outra historia. Um moço, alucinado de ideal, ainda seria capaz de um lance dramatico de sacrificio. Vimos desses exemplos quando o ambiente moral do paiz estava electrizado de heroismo.

Mas agora, depois da grande experiencia, da desillusão geral, da ansia de paz e tranquillidade, da descrença no poder curativo da violencia, quem quereria sacrificar a vida, aceitar o irremediavel, entregar-se sem premio nem esperança á immolação final? Quem conta consagrar o cordeiro paschoal com os despeitos, os egoismos, as ambições desatinadas, as vaidades, os rancores de alguns velhos reformados, aposentados, desempregados e -addidos ao D. G.??

*

Boas razões teve, portanto, o sr. Getulio Vargas, sorrindo da intentona e partindo em férias para a terra natal. A conjuração, é certo, continúa; a vida tambem. No ambiente pacifico de um paiz, cansado de lutas, não repercute um grito de revolta. No paiz tranquillo e pacifico o seu presidente póde sorrir e viajar...

J. E. de Macedo Soares

A Yugoslavia Sem Governo

OS OBSTACULOS A' ORGANIZAÇAO DO NOVO MINISTERIO

BELGRADO, 20 (A. B.) — Nada leva a crêr que a crise do gabinete yugoslavo possa ser resolvida rapidamente. A difficuldade só está, porém, na escolha dos membros do novo ministerio, pois se sabe que qualquer gabinete organisado pelo sr. Jefvitch será apoiado, pelo menos, por cento e vinte deputados. O antigo ministro dos Negocios Estrangeiros se esforça tambem para que o seu governo possa contar com a sympathia das cooperativas agricolas, que contam mais de um milhão de membros.

A Situação de Alarmante Insegurança Em Que Está Vivendo o Estado do Ceará

O INTERVENTOR PREPARA OS ELEMENTOS COM QUE PRETENDE ASSEGURAR, NO PLEITO SUPPLEMENTAR DO DIA 30, A VICTORIA DO PARTIDO TAVORISTA

A Sensação Causada em Fortaleza Pelos Discursos do Capitão Moesia Rolim, Fazendo a Apologia dos Nomes do Coronel Moreira Lima e do Capitão Luiz Carlos Prestes — A Remessa de Forças Para o Interior Faz Prevêr a Mais Forte Coacção aos Eleitores Adversarios do P. S. D.

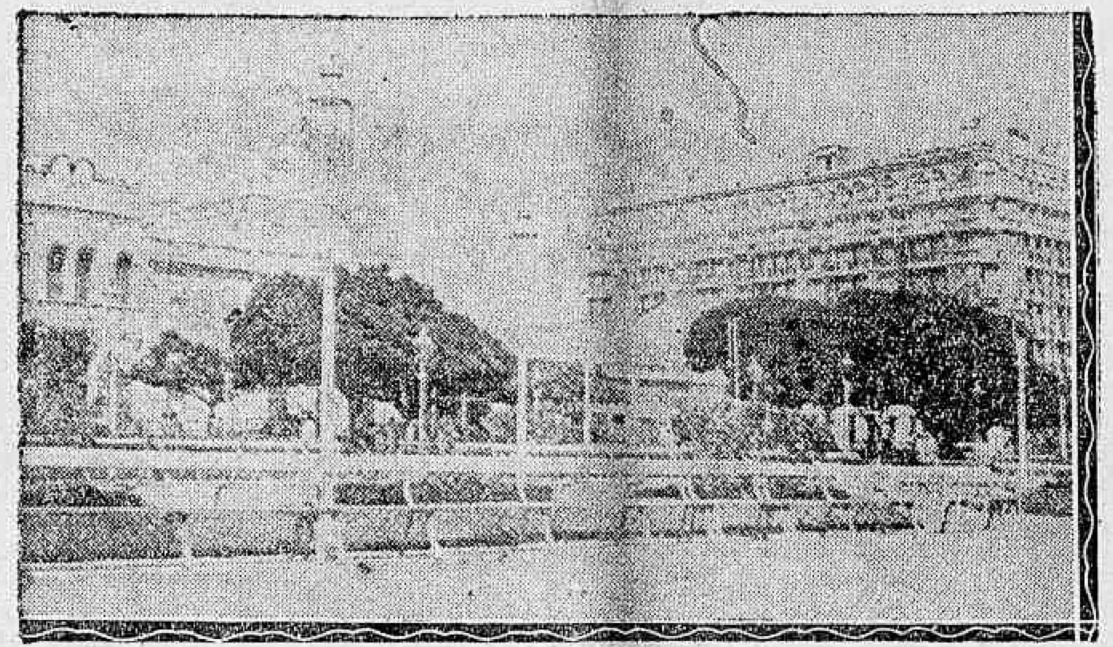

A praça do Ferreira, ponto central da capital cearense

FORTALEZA, dezembro — (Do correspondente) — Com a chegada, aqui, do capitão Moesia Rolin, pódem se considerar terminadas as mysteriosas providencias que o interventor sr. Moreira Lima vem tomando, com requintada meticulosidade para as eleições complementares a se realizarem no proximo dia 30 em nada menos de 26 municipios do Estado. Entre essas providencias destacam-se como de maior importancia: a remessa de destacamentos da Força Publica para todas aquellas cidades em que o P. S. D. viciou o pleito de 14 de outubro, visando a sua renovação; a demissão de innumeras autoridades policiaes, que acabam agora mesmo de ser assignaladas pelo sr. interventor; a ida de emissarios com instrucções precisas do sr. Moreira Lima, a varios pontos do Estado, escolhidos, adrede, para que nelle surjam desordens ás vesperas do pleito; e, afinal, o desempenho cabal que, segundo se diz, dará á sua missão no Ceará, o candidato pessedista a deputado federal pelo Ceará, o capitão Moesia, e que, segundo se proclama, é chefiar uma tremenda reacção contra o cléro. E' sa-

Capitão Luiz Carlos Prestes, ex-chefe revolucionario e, hoje, leader communista, que os oradores do coronel Moreira Lima exaltam nos seus discursos

(Continúa na 4ª pagina).

O Major Barata é Candidato a FuehrerNacional

"SOU PELO GOVERNO DE UM SO' HOMEM" — GRITA O INTERVENTOR PARAENSE AOS CONSTITUINTES ESTADUAES

Uma Fonte Inesgotavel Para os Amadores do Bom Humor

O major Magalhães Barata é, sem duvida, o interventor que mais se destacou no exercicio do mandato do Governo Provisorio nos Estados. O Brasil inteiro vem acompanhando, com espanto, a série infinita de absurdos que o interventor no Pará tem commettido, desde o primeiro dia de sua investidura e a cada imprevisto, os humoristas deleitam-se. Houve até quem se dedicasse a reunir em volume a série completa dos despachos, portarias, alvarás e "falas" do major interventor, para uso e goso dos amantes da literatura bufa. Grande successo de livraria. Parece que o illustre militar-estadista é mesmo genial no seu genero.

Mas o povo do grande Estado do Norte não observa as actividades do seu interventor através desse aspecto ridiculo. Os que soffrem as consequencias directas das attitudes paranoicas do sr. Barata, só aspiram a livrar-se desse homem que representa um verdadeiro flagello para o Pará.

(Continúa na 4ª pagina)

Major Magalhães Barata

O Caso do Emprestimo Mineiro

UM LOUVAVEL RECUO DO GOVERNO DE MINAS GERAES

Folgamos em verificar que não passaram despercebidas ao governo do Estado de Minas Geraes as considerações que recentemente fizemos sobre o modo de se proceder ao sorteio das apolices do emprestimo de 5 %, marcado para o proximo dia 31.

Com effeito, como se póde verificar da leitura das folhas, decidiu o governo de Minas que só concorreriam ao alludido sorteio as apolices vendidas até áquella data.

A idéa primitivamente aceita de fazer concorrer todas as apolices da 1ª serie — em numero de 1.000.000 — representava solução menos apreciavel, porque collacaria os subscriptores em situação de indiscutivel inferioridade, em relação ao proprio Estado.

Sr. Benedicto Valadares

Muito louvavel, pois, é o recuo que se vem de observar na orientação do governo das Alterosas, quanto a esse detalhe da operação.

Dada a mostra do desejo de acertar, que esse recuo representa, estamos certos de que outra será doravante a attitude do Thesouro de Minas Geraes, em relação aos portadores de obrigações de 7 e 9 %. Na verdade, não se compreendem as razões determinantes da suspensão do pagamento de juros daquelles titulos. A explicação dada correntemente na praça e, por nós mesmos vehiculada, se nos afigura tão pouco compativel com a dignidade e a honradez que sempre nortearam a administração mineira, que nós preferimos repellil-a.

Affirma-se que a suspensão do pagamento dos juros das obrigações do Thesouro de Minas foi determinada pelo intuito de provocar a baixa da cotação desses titulos, permittindo dess'arte que elles fossem adquirido a preço mesquinho por um dos bancos lançadores do emprestimo de 5 %, actualmente offerecido á subscripção publica.

Essa explicação, além da immoralidade que envolveria em seu bôjo, pois, representaria um

(Continúa na 4ª. pagina)

O Habeas-Corpus Concedido á Opposição Catharinense Desrespeitado Pelo Interventor

PORQUE AS FORÇAS FEDERAES NÃO PUDERAM GARANTIR A EXECUÇÃO DA MEDIDA, NA OPINIÃO DO GENERAL GO'ES MONTEIRO

O Interventor Daquelle Estado Mostrou Que Não Tem a Verdadeira Noção das Suas Responsabilidades e das Suas Funcções

Sr Hermenegildo de Barros, presidente do Tribunal Superior

A Colligação Republicana de Santa Catharina requereu, em tempo, ao Superior Tribunal Eleitoral uma ordem de "habeas-corpus", no sentido de poderem os seus eleitores votar livremente nas eleições supplementares, que se ralizaram no ultimo domingo. O Tribunal, tomando conhecimento das razões expostas pela Colligação, concedeu a ordem solicitada. E, como complemento dessa providencia, officiou ao ministro da Justiça, no sentido de ser requisitada a força federal para garantir o "habeas-corpus".

Entretanto, com surpreza geral, o pleito supplementar se realizou, sem que a força federal tivesse chegado a tempo de dar cumprimento ás ordens recebidas. Apenas em uma secção a tropa compareceu. O resultado disso foi o que se esperava. A interventoria poz em pratica medidas de compressão e de violencia, evitando que os correligionarios da Colligação suffragassem os seus candidatos. Foi justamente para evitar esses processos attentatorios á soberania eleitoral que o Tribunal procurou acautelar com o "habeas-corpus", os interesses da Colligação Republicana.

O general Góes Monteiro, falando, hontem aos nossos collegas do "Diario da Noite", justificou a ausencia das tropas federaes em algumas secções e a demora da chegada, em outras, pela difficuldade de transportes. Entretanto, diz o ministro da Guerra, que as suas ordens "foram precisas e rapidas". "Recebendo a requisição

Sr. Góes Monteiro

(Continúa na 4ª pagina).

TODOS SABEM que o mez de Dezembro é o mez das compras.

O meio de não desorganizar o seu orçamento é comprar A CREDITO tudo o que lhe é necessario, as roupas para seu uso e de sua familia, objectos para presentes, etc., na

"A CAPITAL"

MATRIZ á Avenida, esq. Ouvidor, e ANNEXO á Rua Sete, esq. Gonçalves Dias.

onde encontrará tudo o que deseja, pagando depois em pequenas parcellas mensaes.

"A CAPITAL" é a grande casa que dá credito, abre credito e facilita o credito a todo o mundo.

DR. JOSE' DE ALBUQUERQUE
Doenças sexuaes do Homem
Diagnostico causal e tratamento da
Impotencia em Moço
Rua 7 de Setembro, 207
De 1 ás 6 horas

Uma Festa de Jornalistas

O ALMOÇO DE HONTEM NO HOTEL GLORIA

Com a presença de mais de setenta convivas realizou-se, hontem, no Hotel Gloria, o almoço de confraternização jornalistica promovido, annualmente, pelo Touring Club do Brasil em homenagem á imprensa brasileira.

A's treze horas teve inicio o agape, sob a presidencia do sr. P. B. de Cerqueira Lima, presidente em exercicio do Touring Club, o qual tinha á sua direita o dr. Herbert Moses, presidente da Associação Brasileira de Imprensa e do Comité de Imprensa do Touring Club, e o dr. Lourival Fontes, commissario geral de Turismo.

Em nome da directoria do Touring Club do Brasil, falou o sr. P. B. de Cerqueira Lima, que exaltou a preciosa collaboração da imprensa no exito dos emprehendimentos daquella entidade, recordando os companheiros da primeira hora, entre os quaes os srs. Assis Chateaubriand e Francisco Valladares.

Disse dos serviços prestados á instituição pelo sr. Berillo Neves, a quem deu a palavra para fazer o agradecimento official aos jornalistas.

O sr. Berillo Neves historiou a acção da imprensa e do radio, sem os quaes o Touring Club não teria logrado formar o ambiente necessario ao desenvolvimento da obra turistica entre nós.

A seguir, usaram da palavra os srs. Heitor Beltrão, Pereira Rego, Oswaldo Orico e Helio Silva.

Encerrou a série de discursos o sr. Herbert Moses, que elogiou a obra infatigavel de P. B. de Cerqueira Lima, á frente da campanha em favor do turismo, e a actuação fecunda e brilhante do dr. Octavio Guinle, terminando por levantar o brinde de honra á imprensa, sem distincção de Estados ou regiões. Esse brinde foi unanimemente applaudido, tendo o sr. P. B. de Cerqueira Lima levantado um "hurrah" á imprensa brasileira.

Uma Boa Noticia Para os Funccionarios

OS PAGAMENTOS ANTECIPADOS NO THESOURO NACIONAL

Pagamentos dos aposentados

Sendo antecipados os pagamentos no Thesouro Nacional, no mez de dezembro, amanhã, serão pagas as folhas do primeiro dia util.

Os dias certos em que serão effectuados os pagamentos dos aposentados no Thesouro Nacional, no mez de dezembro:

21—Abonos provisorios a aposentados; 22 — Aposentados da Fazenda; 28 — Aposentados da Agricultura, do Exterior, do Trabalho, da Guerra, da Justiça, da Educação e da Viação, de A a F; 29 — Aposentados da Viação, de G a Z; serventuarios do culto catholico e pensões a guardas civis; 31 — Folhas atrazadas.

Revistas e Jornaes

"REVISTA DO TRABALHO"

Está em circulação o numero de dezembro da "Revista do Trabalho", importante mensario de informações sociaes e legislação trabalhista que se publica no Rio.

Trata-se, sem duvida, de uma publicação de valor que muito interessa a todos que se dedicam ao estudo dos problemas sociaes no estrangeiro e em nosso paiz.

No presente numero, a "Revista do Trabalho" trás escolhida collaboração assignada pelos maiores especialistas no assumpto, como se verifica pelo resumo do summario que apresentamos abaixo: Departamento Estadual do Trabalho de São Paulo; Cerebros de Sancho Pansa, pelo professor Joaquim Pimenta; A Existencia de um Direito Operario e sua Finalidade, pelo dr. Helvecio Xavier Lopes; Trabalho em Cortume, pelo dr. Zey Bueno; Interpretando o art. 29 da Lei de Syndicalização, pelo dr. Oliveira Vianna; O Trabalho e suas Victimas, por José Marvá; O Esposo Patrão e os Accidentes de Trabalho, por J. Dussangui; Syndicatos na U. R. S. S. além de copiosas informações sobre os problemas do trabalho em todo o mundo.

"BRASIL, PAIZ DE TURISMO"

Com uma admiravel e luxuosa apresentação, está sendo distribuido o 2º numero da opportuna revista "Brasil, paiz de turismo", que se propõe como é de seu programma de acção, a fazer uma intelligente e efficaz propaganda do Brasil no proprio paiz e no estrangeiro para o tornar conhecido.

O numero que temos á vista, está primorosamente illustrado, impresso a côres pelo moderno processo de "of-set" e redigido em portuguez e hespanhol nas notas que insere nas suas 48 paginas.

Estão á frente de "Brasil, paiz de turismo", nossos confrades José Vicent Payá, Eustorgio Wanderley e Arlindo Muccillo, que é o encarregado da parte artistica, emquanto os dois primeiros redigem em portuguez e hespanhol a revista em apreço.

E' uma publicação" considerada de interesse turistico" pelo Conselho Consultivo de Turismo da Municipalidade do Rio de Janeiro e que tem tido a maior acceitação do publico e do commercio.

Dispensas na Marinha

Por acto de hontem, o ministro da Marinha, resolveu dispensar os officiaes abaixo mencionados, das seguintes commissões: capitão de corveta medico dr. Breno Galvão, da Directoria de Saude; capitães-tenentes medicos drs. Armando Pinto Fernandes e Amadeu Jacome, respectivamente, das funcções de coadjuvantes das clinicas oto-rhino-laryngologica e de cirurgia do Hospital Central de Marinha.

Morte repentina

O operario Jorge Marcellino de Sant'Anna, de 28 annos, hontem, em sua residencia á rua Senador Pompeu, 231, foi acommettido de um mal subito e falleceu.

O cadaver do infeliz operario foi em guia da policia do 4º districto recolhido ao necroterio da Saude Publica.

A solennidade do encerramento dos cursos no Lycée Français

COMPARECEU O EMBAIXADOR DA FRANÇA

Realizou-se hontem, á tarde, no Lycée Français, sob a presidencia do sr. Louis Hermite, embaixador da França, e com a presença do representante do ministro da Educação, do superintendente do Ensino Secundario, da Inspectoria Regional do Districto Federal, representante do general chefe da Missão Militar Franceza, altas personalidades da colonia franceza e numerosas familias, a solennidade do encerramento dos cursos e despedida dos alumnos que terminaram o seu curso gymnasial.

Abriu a solennidade o professor Alfred Le Forestier, director do Lycée, que agradeceu o comparecimento dos presentes áquella festa, cuja significação accentuou. Deu depois a palavra á alumna Anna M. de Sá Rabello, oradora official da turma, que, depois de enderecar, em francez, algumas palavras de agradecimento ao embaixador da França e agradecer-lhe a presença, assim como a da embaixatriz, proferiu um discurso, appellando para os seus collegas, afim de que, nas carreiras que porventura abracem não descurem os interesses fundamentaes do paiz, mencionando o da instrucção, da infancia abandonada e da hygiene.

Foi feita depois a distribuição de premios de honra e das medalhas offerecidas pela Municipalidade de Paris, tendo cabido áquelles aos alumnos seguintes: Ernani W. Pereira — Premio Embaixador da França. Anna Maria Rabello — Premio Embaixatriz da França; Leopoldo Feijó Bittencourt — Premio Emmanuel Bloch, de Literatura Franceza; e Wilson Barcellos Cerqueira — Premio Emile Izard.

A seguir, falou o professor Miguel Pereira, paranympho da turma, cujo discurso foi um appello aos seus alumnos, para que proseguissem infatigaveis na porfia de seus ideaes, consagrando-se ao estudo e ao trabalho para a maior grandeza nacional.

Seguiu-se com a palavra o sr. Renato Almeida, director brasileiro, que, em rapida allocução concitou os seus alumnos a não esquecer aquella reza, presente magnifico da França á mocidade brasileira. E, dirigindo-se ao embaixador da França, expressou-lhe o agradecimento por esse interesse do seu paiz pelo Brasil, ajuntando que essa amizade é um patrimonio espiritual, que não supplantarão os interesses materiaes, porque esses, ainda que com primado na hora violenta que vivemos, serão por força vencidos pelo espirito cujos direitos constituem o mais largo patrimonio dos homens.

Por fim, ergue-se o sr. Louis Hermite, embaixador da França, para agradecer as homenagens de que fôra alvo, e, mais uma vez, assegurar o seu devotamento á causa que o Lycée representa, agradecendo tambem á nossa sociedade a confiança ininterrupta que deposita naquelle estabelecimento creado e mantido sob a egide do espirito francez.

A fiscalização nos Clubs e Sociedades Recreativas

PROVIDENCIAS ENERGICAS TOMADAS PELO 2º DELEGADO AUXILIAR

Dr. Frota de Aguiar, 2º delegado auxiliar

O dr. Fróta Aguiar, 2º delegado auxiliar, recebeu varias denuncias de que innumeros clubs e sociedades recreativas estão realizando bailes em suas respectivas sédes, até ás 4 horas, sem requererem para isso a devida portaria de licença especial, conforme exige o regulamento em vigor da policia.

Inteirado dessas denuncias, o 2º delegado auxiliar, ordenou aos seus auxiliares encarregados da fiscalização de casas de diversões publicas, que, d'oravante, procedessem uma rigorosa fiscalização nos clubs e sociedades recreativas, afim de obrigar as partes interessadas a cumprir com os dispositivos do regulamento.

Essa fiscalização, agora, está sendo encetada com a maior efficiencia, tanto assim, que o dr. Fróta Aguiar acaba de apprehender a licença de um club, por se achar a mesma evidentemente viciada na parte que se refere quanto hora da terminação dos bailes, que não pódem exceder das 2 horas, estava alterada para ás 4, processo este que vinha causando prejuizos a Fazenda Nacional.

Para qualquer festa dansante que fôr além das 2 horas, a parte interessada é obrigada em face do regulamento em vigor a requerer, préviamente, ao 2º delegado auxiliar uma portaria de licença especial para esse fim, pagando em cartorio os devidos sellos que montam em vinte e tantos mil réis mais ou menos.

No Syndicato Medico Brasileiro

Da secretaria do S. M. B. pedem-nos a publicação do seguinte:

"Em resposta á generosa offerta feita ao Syndicato Medico Brasileiro pelo dr. Gilberto José Fontes Peixoto, o dr. Sylvio Bocanera, bibliothecario, dirigiu-lhe a seguinte carta:

" Em nome do sr. presidente do Syndicato Medico Brasileiro venho protestar-vos o seu subido reconhecimento, pela offerta, altamente generosa e fidalga, que fizestes á bibliotheca da referida instituição e constante de 63 obras de medicina, num total de 88 volumes. O gesto nobilitante do illustrado collega é dos que se não esquecem, tanto vem em pról do desenvolvimento da nossa associação. Que o vosso exemplo frutifique, por maneira logre o S. M. B. haver o concurso prestimoso, e de que tanto necessita, da classe medica, para que possa colimar os seus altos designios. Cordiaes saudações. — Sylvio Bocanera".

Hoje, ás 20 e 1|2 horas, reunem-se em assembléa geral extraordinaria na séde da Sociedade de Medicina e Cirurgia, á Avenida Mem de Sá n. 197, os socios quites do Syndicato Medico Brasileiro, afim de tratar do financiamento, construcção e installação do Instituto dos Medicos na Esplanada do Castello e do Preventorio do Medico em Campos do Jordão.

O Pleito no E. do Rio

Resolvido o recurso interposto sobre a 8.ª Secção de Angra dos Reis — A Secção feminina de Campos — Outras notas

Foi calma a sessão de hontem, realizada no Tribunal Regional do Estado do Rio.

UM RECURSO IMPORTANTE

O recurso mais importante da pauta referia-se á 8ª sessão, 24ª zona (Angra dos Reis), onde o sr. Nerval O. Mac Cormick, candidato inscripto na legenda "Independentes", fez parte da mesa receptora, quando o artigo 50, das Instrucções, em sua letra "a" diz que será nulla a votação feita perante a mesa receptora constituida por modo differente do prescripto no Codigo Eleitoral.

Esse, por seu turno, determina que nenhum candidato ou seus parentes até o terceiro grão civil, poderá fazer parte de mesas receptoras.

O Tribunal, depois de ouvir a exposição de voto pelo desembargador Coelho Portas, resolveu annullar esta votação, determinando ainda, por maioria de um voto, que se procedesse a nova eleição, de conformidade com o artigo 51 das Instrucções.

TUDO COMO ESTAVA

Apreciando outros recursos e attendendo á improcedencia das razões que os determinaram, o Tribunal negou provimento nos processos da 8ª secção, 15ª zona (Vassouras), 23ª secção, 7ª zona (Petropolis), 10ª secção 13ª zona (Cantagallo), 1ª secção, 13ª zona (Cantagallo), 3ª secção, 19ª zona (Maricá), 1ª secção, 19ª zona (Maricá) e 28ª secção, 11ª zona (Itaperuna).

Por não estar devidamente instruido, o Tribunal negou provimento ao recurso interposto para se annullar a votação verificada na 18ª secção, 15ª zona (Vassouras).

A PREFERENCIA DE UM JUIZ

Tivemos ensejo de publicar o voto proferido pelo desembargador Aniceto de Medeiros Corrêa, relator do recurso referente á 4ª zona (Campos).

Abaixo, cumprindo o promettido em nossa edição de hontem, damos o voto vencido do sr. Oldemar Pacheco.

"Não comprehendo que, em face do imperativo preceito constitucional de que todos são eguaes perante a lei, de que não haverá privilegios, nem distincções, por motivo de nascimento, — sexo, raça, etc., se admitta como valida uma eleição procedida em uma secção eleitoral, organizada tão somente entre eleitores do sexo feminino.

E' uma selecção que poderia, apenas, consultar melhor á commodidade das eleitoras pelo ambiente de respeito e consideração, afastadas do tumulto quasi sempre inevitavel nas agglomerações onde predominam elementos heterogeneos.

Mas, esse argumento tem que ceder deante não só do preceito constitucional do art. 113 n. 1 da Constituição Federal, como principalmente, em face do artigo 5º das Instrucções que manda proceder á organização das mesas receptoras por ordem alphabetica, tendo em vista além da inscripção do eleitor, ainda a sua moradia, tanto que, pelo art. 5º § 3º das ditas Instrucções, o eleitor tem o direito de reclamar contra a inclusão do seu nome em secção eleitoral afastada da sua moradia.

Ora, se assim está expresso em lei, evidentemente, o juiz de certo modo coage o eleitor, obrigando-o a votar em determinada secção, quando a lei dá-lhe direito, para sua commodidade, de votar na secção mais proxima da sua moradia.

E se essa coacção é effectivada, como no caso, logico é confessar que a secção organizada, incidiu no dispositivo do art. 50 letra "g" das Instrucções, que considera nulla a eleição quando provada a coacção ou a fraude.

Por outro lado, se encararmos o acto do juiz, como já o fizemos, como infringente do preceito constitucional, teremos de concordar que o privilegio de classe de determinados eleitores, — redundaria, forçosamente, na nullidade prevista pelo citado art. 50, letra "f" das Instrucções, isto é, a violação do sigillo absoluto do voto, tirando a independencia do proprio eleitor que a lei eleitoral procurou cercar de todas as garantias, quando usou das expressões "absoluto sigillo do voto".

Ademais, ha ainda a ponderar que o Superior Tribunal, respondendo consultas nesse sentido formuladas, resolveram não consentir na organização de taes Mesas Receptoras privilegiadas, com selecção de classe de eleitores.

Um outro motivo deve ser accentuado, é que o art. 108 da Constituição Federal, egualando os direitos politicos da mulher aos do homem, teve em vista sujeital-a, não somente ás vantagens decorrentes desse direito, mas, tambem o onus que porventura lhe possa caber no exercicio desse mesmo direito.

Assim, dou provimento ao recurso para annullar a eleição, pelo vicio da coacção e da violação do sigillo absoluto do voto, — devendo ser observado ao juiz que, não continue a proceder, como o fez, pois, além do mais, deixou de seguir a orientação do Tribunal Regional e do Superior Tribunal."

OS TRABALHOS DE HOJE

A "pauta" de hoje determina o julgamento dos seguintes recursos:

6ª turma apuradora sobre a apuração da 3ª secção da 10ª zona (São Gonçalo) — Relator: dr. Herothides de Oliveira.

16ª turma apuradora sobre a apuração da 1ª secção da 32ª zona (Therezopolis) — Relator: dr. Oldemar Pacheco.

N 5965 — 13ª turma apuradora sobre a apuração da 7ª secção da 38ª zona (Cambucy) — Relator: desembargador Coelho Portas.

16ª turma apuradora sobre a apuração da 5ª secção da 26ª zona (Mangaratiba) — Relator: dr. Herothides de Oliveira.

N. 6033 — 5ª turma apuradora sobre a apuração da 8ª secção da 8ª zona (Iguassú) — Relator: desembargador Macedo Soares.

6ª turma apuradora sobre a apuração da 2ª secção da 27ª zona (Itaguahy) — Relator: desembargador Coelho Portas.

N. 6049 — 8ª turma apuradora sobre a apuração da 1ª secção da 24ª zona (Angra dos Reis) — Relator: dr. Abel Magalhães.

N. 6229 — 4ª turma apuradora sobre a apuração da 19ª secção da 12ª zona (Macahé) — Relator: dr. Abel Magalhães. (Dois recursos).

As razões da maior economia e segurança

A proposito do caminhão Ford V-8

A victoria dos carros e caminhões Ford V-8, no mercado brasileiro, é apenas um reflexo do que se observa no estrangeiro.

E' simplesmente impressionante a percentagem de augmento nos carros e caminhões dessa marca, registrados nos Estados Unidos, principalmente dos caminhões, que só nos Estados Unidos, nos 9 primeiros mezes de 1934, obtiveram 121 % de superioridade sobre os registrados no mesmo periodo do anno anterior.

Explica-se isso pela maior segurança e economia do actual caminhão Ford. E estas se explicam pela grande attenção dada ao desenho e construcção do motor.

O caminhão Ford V-8 apresenta um motor especialmente construido para caminhão e adaptado ás pesadas tarefas a que se destina. Não é um simples motor de automovel applicado num caminhão.

E' por isso que os seus proprietarios verificam logo a sua maior potencia, resistencia e productividade, bem como uma economia realmente notavel em caminhão. Sendo o unico motor V-8 encontrado em caminhão da sua classe, motor que desenvolve 80 cavallos a 3.800 rotações por minuto, este apresenta ainda a carburação dupla, que tantas vantagens tem demonstrado nos carros e caminhões Ford de 1934.

Além disso, o caminhão Ford V-8 orgulha-se de ser o unico na sua classe de preços que offerece a segurança só possivel com um eixo traseiro inteiramente fluctuante.

PRESENTES FINOS para Natal

EM Louças Crystaes E Porcellanas

Não comprem sem examinar as variadissimas collecções que recebeu de PARIS, LONDRES e BERLIM a conhecida

CASA VIANNA

Rua 7 de Setembro, 66-68

(AO LADO DO EDIFICIO GUINLE)

O POVO RECLAMA

A MOROSIDADE DO SERVIÇO NA AGENCIA POSTAL DA AVENIDA RIO BRANCO

A proposito da reclamação que recebemos e publicámos com o titulo acimo, em nossa edição de 19 do corrente, recebemos do director regional a seguinte carta:

"Rio 20 de dezembro de 1934. — Sr. redactor do DIARIO CARIOCA. — A proposito na reclamação publicada na edição de hontem, desse matutino, sobre a execução dos serviços da succursal n. 7, da avenida Rio Branco, tenho a esclarecer que o serviço de venda de sellos funcciona sem interrupção naquella succursal por meio de seis "guichets" de venda de sellos além da machina de franquiar, sendo todas as tarefas executadas por funccionarias escolhidas dentre as que possuem mais pratica.

Por ser aquella succursal justamente a mais central, o publico a prefere sobre as demais, occasionando, dest'arte, congestionamento nos respectivos guichets, que, mesmo duplicados, não attenderiam com a presteza desejada a um publico exigente e apressado.

Os guichets da succursal da Avenida estão assim distribuidos: venda de sellos e outras formulas de franquia, 6; registo com valor declarado, 1; registo aereo, 1; vales postaes, 1; registos simples, 2; expressas, 1; serviço telegraphico, 6. Total, dezoito.

Do exposto se verifica que esta repartição não póde, absolutamente, dispôr de mais guichets para a venda de sellos, e que, assim sendo, a reclamação em apreço não é inteiramente procedente. — (a) E. Tavares de Macedo, director regional."

O Caso da Pesca

O SR. MINISTRO DA AGRICULTURA PODE, IMMEDIATAMENTE, RESOLVER ESSA QUESTÃO, E ACABAR COM A INTRANQUILLIDADE E AGITAÇÃO QUE REINAM NAS NOSSAS CLASSES MARITIMAS, ADOPTANDO UMA SOLUÇÃO CONCILIATORIA, QUE TUDO HARMONISE, E NÃO PREJUDIQUE A NINGUEM

A formula da conciliação de todos os interesses legitimos ! — Pescadores, armadores, negociantes e consumidores, ficarão satisfeitos !

O sr. Odilon Braga, ministro da Agricultura, deante do longo debate que se travou em torno do caso da pesca, já deve conhecer plenamente o assumpto, e estar preparado para dar uma solução justa, equidosa ao mesmo, solução essa que consulte os interesses não só dos pescadores e armadores, mas tambem do commercio e do consumidor. Nenhum desses factores póde ser despresado por S. Ex., e se isso acontecesse teriamos uma solução desde logo inquinada de injusta e, portanto, condemnada.

Temos ouvido os interessados legitimos e honestos, e verificamos que, todos, sentir-se-ão tranquillos e satisfeitos se o sr. ministro da Agricultura adoptar a formula conciliatoria que elles reclamam, e que é a seguinte :

— "Manter — o Entreposto, e melhorar as suas condições hygienicas. Todo o pescado passará por elle. As autoridades do Ministerio da Agricultura e da Saude Publica examinarão, verificarão, inspeccionarão, pesarão o pescado. Depois disso, preenchidas as funcções do Entreposto, — o pescado será entregue ao seu dono, sendo, então, facultado a este vendel-o dentro do Entreposto, ou vendel-o no seu estabelecimento para isso devidamente apparelhado. Dentro ou fora do Entreposto, a venda só poderá ser feita de accordo com as tabellas de preços da Prefeitura".

Adoptando esta solução, o sr. ministro da Agricultura defenderá a existencia do Entreposto e permittirá que elle, cumpra a sua finalidade, dará ao pescador a possibilidade de vender o seu pescado no Entreposto, se elle assim o entender, facilitará ao armador vendel-o em seu proprio estabelecimento e resguardará o consumidor, impedindo quaesquer explorações ou altas artificiaes de preços, com a tabella da Prefeitura !

Essa solução conciliatoria, pois, resolvendo a questão, consulta os interesses de todos em geral.

PORQUE OS SRS. FREDERICO VILLAR E LUIZ ALVES DA SILVA DEFENDEM OS NEGOCIOS DO PEIXE !

ESSES DOIS CAVALHEIROS SÃO SOCIOS DE UMA EMPRESA COMMERCIAL QUE EXPLORA A INDUSTRIA DA PESCA, VENDE PEIXE, E E' PROPRIETARIA DE PEIXARIAS "RUBI" !

Tambem pertencem á Confederação dos Pescadores ! . . .

Os srs. FREDERICO VILLAR e LUIZ ALVES DA SILVA, são membros do Conselho de Caça e Pesca, "delegados" á Confederação dos Pescadores, onde este ultimo faz parte da Commissão de tomada de contas eleita em 27 de setembro de 1934, e, além disso tudo, SÃO SOCIOS DA EMPRESA BRASILEIRA DE PRODUCTOS DA PESCA. Esses dois cavalheiros, hontem, surprehendidos com nossa denuncia, pretenderam negar que façam parte da REFERIDA SOCIEDADE COMMERCIAL. Pois bem, a prova é facilima. Basta que se abra a collecção do DIARIO OFFICIAL, e se verifique o n. DE 31 DE JULHO DO ANNO CORRENTE, e, então, se encontrará a publicação da ACTA DA ASSEMBLÉA DE CONSTITUIÇÃO DA SOCIEDADE ANONYMA BRASILEIRA DE PRODUCTOS DA PESCA, realizada em 30 de abril de 1934, que encerra o contrato da mesma organização commercial, ASSIGNADO PELOS SRS. FREDERICO VILLAR E LUIZ ALVES DA SILVA ! Na relação dos subscriptores do seu capital, figuram ainda esses dois cavalheiros, sendo o primeiro com 2 contos de réis, e o segundo com 3 contos e oitocentos mil réis !

Na acta da constituição definitiva dessa SOCIEDADE COMMERCIAL, em que se comprova que della FAZEM PARTE TAMBEM A EMPRESA BRASILEIRA DE EXPANSÃO INDUSTRIAL S. A. E A EMPRESA FRIGORIFICOS RUBI LTDA., constata-se que o sr. Luiz Alves da Silva, é o director-gerente da Empresa Brasileira de Productos da Pesca, ganhando o ordenado de 3:500$000 mensaes, ALÉM DE 15 °|° DOS LUCROS !

Como se esclarece plena e irrefutavelmente COM A PROVA PROVADA DO "DIARIO OFFICIAL", os srs. Frederico Villar e Luiz Alves da Silva, não são apenas companheiros no Conselho de Caça e Pesca, na Confederação dos Pescadores, mas tambem SÃO SOCIOS DA MESMA SOCIEDADE COMMERCIAL QUE EXPLORA negocios da pesca !

Segundo o contrato social publicado no referido "DIARIO OFFICIAL", a sociedade mercantil de que SÃO SOCIOS OS SRS. LUIZ ALVES DA SILVA E FREDERICO VILLAR, tem por objecto: a) — EXPLORAÇÃO DA INDUSTRIA DE PESCA EM GERAL; b) — a exploração da industria de conservas de peixes e crustaceos e o seu preparo por qualquer modo conhecido, inclusive de todos os sub-productos; c) — A PESCA EM TODAS AS SUAS MODALIDADES, POR CONTA PROPRIA, de terceiros, de associação ou participação; d) — a posse de estabelecimentos industriaes destinados a conserva de peixes; e) — a posse de propriedades a beira-mar, de lagôas, rios, de marinha, etc.; f) — A POSSE DE BARCOS E APPARELHOS DE PESCA POR CONTA PROPRIA, de terceiros, de participação da associação; g) — criação de peixes e crustaceos; h) — A VENDA DIRECTA, por participação ou associação, DE PEIXES FRESCOS, ou por qualquer modo conservados; i) — A ORGANIZAÇÃO DE COMPANHIAS OU SOCIEDADES PARA A EXPLORAÇÃO DE INDUSTRIAS DE PESCA OU INDUSTRIAS CORRELACTAS"!

As Empresas denominadas de Expansão Industrial S. A. e Frigorificos Rubi, entraram com os bens existentes no porto da Madama, em Nictheroy, em Pirapora e Bello Horisonte, as peixarias Rubi, sendo os do Porto da Madama avaliados em 320:000$000.

Portanto, exhibimos a PROVA OFFICIAL, AUTHENTICA E INDISCUTIVEL de que os SRS. FREDERICO VILLAR E LUIZ ALVES DA SILVA, SÃO SOCIOS DA SOCIEDADE MERCANTIL QUE GIRA SOB A DENOMINAÇÃO DE EMPRESA BRASILEIRA DE PRODUCTOS DA PESCA, sendo este ultimo até seu director-gerente !

Essa empresa applica-se a exploração da industria da pesca no Estado do Rio, no Porto da Madama, aqui, e em Minas, e explora a VENDA DO PEIXE FRESCO NAS PEIXARIAS RUBI !

As "peixarias modelo", foram criadas pelo decreto numero 24.519, de 30 de junho de 1934, que só foi publicado em 14 de julho de 1934, o qual instituiu o MONOPOLIO DA VENDA DO PEIXE, isentando ainda as referidas peixarias Rubi de todos os impostos federaes, estaduaes e municipaes. Pelo artigo 4° do citado decreto, o funccionamento das PEIXARIAS MODELO OU RUBI, SO' DEPENDE DE AUTORISAÇÃO DO SERVIÇO DE CAÇA E PESCA, ISTO E' DE ORDEM DO SR. MOREIRA DA ROCHA, e, no districto em que se abrir uma dellas "EM HYPOTHESE ALGUMA", diz o decreto, se poderá abrir uma outra emquanto todos os demais districtos da cidade não tenham installada a sua PEIXARIA MODELO !

Esse mesmo decreto, no artigo 9, diz que as actuaes licenças concedidas pelas municipalidades, quer para ambulantes, quer para estabelecimentos de venda de peixe, que já existam, SO' SERÃO RESPEITADAS ATE' 31 DE DEZEMBRO DO CORRENTE ANNO !

Além da isenção actual do pagamento de todos os impostos federaes, estaduaes e municipaes, durante 5 annos, as peixarias Rubi gosarão de abatimento de 50 °|°, 20 °|° e 10 °|°, no 1°, 2° e 3° annos, após os 5 annos de isenção !

Como se vê, a Empresa Brasileira de Productos da Pesca, de que fazem parte os srs. Luiz Alves da Silva, como socio e director-gerente, e o sr. Villar, como socio de capital, e não sómente de industria, pois se trata de uma sociedade mercantil de fórma anonyma, é destinada aos negocios da pesca, seu fim é vender peixe, e até organizar companhias para explorar a industria da pesca !

Industriaes da pesca, socios de uma empresa capitalista, exploradores do trabalho e da producção do pescador, os srs. Frederico Villar e Luiz Alves da Silva, podem representar seus interesses commerciaes mas não têm autoridade e lhes fallece qualidade para as suas estafadas e, hoje, tão desmoralizadas e mystificadoras "defesas" do "pobre e infeliz pescador", attitude velhaca e esperta com que buscam illudir o sr. Odilon Braga, o qual, a esta hora, já deve ter o seu juizo formado a respeito dessas manobras dos dois socios, e um até director-gerente da Empresa Brasileira de Productos da Pesca !

Não, o sr. Villar e Luiz Alves da Silva, não podem falar em nome dos pescadores, suas proprias victimas !

COMO FOI QUE O SR. VILLAR APPARECEU NO CONSELHO DE CAÇA E PESCA

Estamos informados de que não foi o sr. ministro da Marinha, o illustre almirante Protogenes Guimarães quem indicou o sr. Frederico Villar para o Conselho de Caça e Pesca.

Segundo ouvimos no M. da Agricultura, a suggestão do nome do sr. Villar partiu do proprio Serviço de Caça e Pesca, dirigido pelo sr. Moreira da Rocha.

Não houve tampouco nenhum reunião na Marinha para ser indicado o nome do sr. Villar para occupar aquele logar.

OS PESCADORES QUEREM SYNDICALISAR-SE!

Os pescadores da Guanabara e do Estado do Rio, cansados de serem victimas de individuos estranhos á sua actividade, que se intromettem em suas organizações, nas Colonias, e Confederações, estão tratando de reclamar do Governo a prohibição de entrarem taes elementos em suas organizações ! Nas Colonias, na Confederação ha pessoas de todas as classes — negociantes, funccionarios publicos, advogados, medicos, officiaes reformados — occupando os cargos de sua direcção, com a exclusão completa dos verdadeiros e legitimos pescadores e armadores !

Por que a presidencia das Colonias é tão procurada e disputada ? E os cargos da direcção da Confederação ?

E a verdade é que as Colonias estão arruinadas, anarchizadas, desorganizadas, e com raras excepções, em muitas, nem ha mais noticia do seu patrimonio !

A Confederação tem uma renda importante. Póde realizar uma grande obra, mas precisa ser dirigda pelos verdadeiros trabalhadores do mar ! As Colonias e a Confederação reclamam uma rigorosa reorganização, tornando-se ellas verdadeiras organizações dos trabalhadores do mar e não "sinecuras", empregos e bôas collocações !

Porque todas as classes organizam seus syndicatos, e só os pescadores até hoje não se puderam organizar, e continuam explorados por individuos estranhos á sua classe ?

E' isso comprehendendo que leva os nossos pescadores a esse movimento em prol de sua organização como classe trabalhadora, e dentro dos principios da lei vigente.

SO' PARA HOMENS

Comprem na fabrica o melhor calçado sola de pneu Typo ... 169, RUA SENADOR POMPEU, 169. Esquina Visconde da Gavea. 15$

O Naufragio do "Orania"

AS PESSOAS FERIDAS NO SINISTRO

LISBOA, 20 (D. C.) — Os jornaes publicam a seguinte lista de pessoas feridas no sinistro do transatlantico hollandez "Orania": Thostolus, engenheiro em Buenos Aires; Joseph Tatersall, de Enshed, Blanco Garcia, de La Corogne, Georges Bernard, de Lenchench, Manuel Fonseca, portuguez. Tripulantes: Joaquim Ribeiro e Raphael Alves, enfermeiros.

CAIU DO BONDE

Ao descer de um bonde, na rua Visconde de Santa Isabel, em frente ao n. 95, foi victima de uma quéda, que lhe resultou fractura do braço direito, o joven Aristophanes dos Santos Adão, branco, de 18 annos, estudante, residente á rua Conselheiro Gomes, n. 9.

Soccorrido pela Assistencia, Aristophanes retirou-se após os necessarios curativos.

Para adquirir reproductores na Argentina

Pelo avião de hontem da Panair, seguiu para Porto Alegre de onde proseguirá viagem para Buenos Aires, o sr. Fróes da Cruz, alto funccionrio do Ministerio da Agricultura e um dos membros da commissão que, por determinação do ministro da Agricultura, vae adquirir reproductores para o Departamento Nacional da Producção Animal.

Com destino tambem a Buenos Aires, onde se encontrará com o seu collega, sr. Fróes da Cruz, o sr. Alvaro Simões Lopes, que tambem é membro daquella commissão embarcou hoje, a bordo do "Madrid".

Considerando que os elementos que vão á Argentina são technicos de reconhecida competencia e em vista do plano rigorosa e criteriosamente elaborado pelo sr. Landulpho Alves, director geral do Departamento Nacional da Producção Animal, de accordo com o ministro da Agricultura, póde-se antecipar desde já os excellentes resultados que trarão para a pecuaria nacional as acquisições a serem feitas.

O Tratado de Leticia Continua a Ser Debatido no Parlamento da Colombia

BOGOTA', 20 (UP) — As sessões do Congresso continuam dedicadas á discussão do Protocolo de Leticia, firmado no Rio de Janeiro.

Falando no Senado, o sr. Luiz Cano, que exerceu as funcções de membro da delegação colombiana na Conferencia realizada na capital do Brasil, fez larga exposição em torno do assumpto.

Usou tambem da palavra o sr. Pedro M. Carreno, ex-ministro das Relações Exteriores, que abundou na mesma ordem de considerações.

Nos circulos politicos assegura-se que o sr. Alfonso Lopez, presidente da Republica, não aceitará a renuncia collectiva do gabinete, renovando a confiança depositada nos ministros demissionarios.

Ministerio da Agricultura

DEPARTAMENTO NACIONAL DA PRODUCÇÃO VEGETAL

O Departamento Nacional da Producção Vegetal recebeu do Ministerio do Trabalho, Industria e Commercio, os documentos relativos ao inquerito mandado proceder no Centro Agricola Santa Cruz, por aquelle Ministerio, inquerito esse que será continuado, ainda este anno, de accôrdo com o resolvido pelo ministro da Agricultura, quando da passagem da Secção de Colonização do Departamento Nacional do Povoamento, para o Serviço de Fomento da Producção Vegetal.

Os documentos recebidos são em numero de 270.

Brindes aos assignantes do «Diario Carioca»

As grandes vantagens que A ECLECTICA offerece em seu serviço de assignaturas

UMA COLLECÇÃO DE VALIOSOS BRINDES

Correspondendo á preferencia com que o publico de todo o Brasil a tem distinguido, pela presteza e regularidade de seu serviço, A ECLECTICA organizou um novo plano ainda mais vantajoso, de accordo com o qual as pessoas que, por seu intermedio, tomarem assignaturas novas ou as mandarem reformar, terão direito a valiosos brindes, representados por objectos interessantes e uteis e por livros dos melhores autores nacionaes e estrangeiros e da melhor linguagem.

Esse plano foi organizado de maneira a satisfazer ás mais diversas tendencias dos assignantes, tendo em conta os mais differentes gostos e preferencias, tanto quanto ao que se refere aos objectos como aos livros, permittindo que cada qual possa escolher o que melhor lhe convier.

Peça lista dos Brindes a A ECLECTICA

RIO — Av. Rio Branco, 137-1o. andar

SÃO PAULO — Rua S. Bento n. 11

Para Resolver a Questão do Chaco

A LIGA DAS NAÇÕES DIRIGE-SE AO PARAGUAY

GENEBRA, 20 (UP)—A Commissão Consultiva da Liga das Nações encarregada do problema do Chaco decidiu telegraphar ao governo do Paraguay respondendo ás objecções formuladas pela chancellaria de Assumpção ás recommendações da assembléa da Sociedade. A Commissão fixará a data de 11 de janeiro do anno proximo para que o Paraguay aceite ou rejeite as referidas recommendações. Dentro desse prazo, o governo paraguayo poderá apresentar novos argumentos em apoio de seu ponto de vista.

Instituto Nacional de Previdencia

TERMINA NO DIA 6 DE JANEIRO PROXIMO O PRAZO PARA INSCRIPÇOES

Communicam-nos do Instituto Nacional de Previdencia que, de accordo com o decreto numero 24.563 do dia 3 de julho do corrente anno, os seus contribuintes serão obrigados a fornecer os documentos e informações exigidas para sua inscripção.

Quando se fizer a inscripção deverá ser feita declaração de pessoas de familia com direito a beneficios, e testemunhada por duas pessoas de preferencia que exerçam funcções eguaes ou superiores ao do candidato. O prazo para as inscripções termina no dia 11 de janeiro proximo.

Quanto aos antigos contribuintes do Instituto, cujos peculios tenham sido considerados caducos, estabelece o seguinte:

Art. 121 — Os antigos contribuintes do Instituto cujos peculios, por qualquer motivo, tenham sido considerados caducos poderão, dentro do prazo maximo de seis mezes, contados da publicação deste decreto, voltar a fazer as contribuições ou atrazo, para revigoramento das inscripções desde que preencham as condições seguintes:

a) terem menos de cincoenta e cinco annos de edade;

b) pagarem as contribuições em atrazo, permittindo-se fazel-o em prestações mensaes cujo maximo será de trinta e seis;

c) sujeitarem-se a um periodo de carencia, que será de dois annos, a partir da data em que se verificar a readmissão.

Paragrapho unico — Occorrendo o fallecimento antes do contribuinte completar o periodo de carencia, serão restituidos aos beneficiarios os premios pagos durante o periodo da readmissão.

SABONETE DE TOILETTE Eucalol

A PEDIDOS

Os Titulos Internos

Os mercados de dinheiro no estrangeiro estão fechados para nós. Durante muitos annos, não poderemos pensar em emprestimos externos. As necessidades do erario terão de ser cobertas por dinheiro nosso.

Ha, portanto, mais do que nunca, necessidade de cercar de garantias o emprego de capital em titulos mobiliarios. Os governos precisam respeitar os compromissos assumidos, respeitando integralmente as condições de lançamento dos emprestimos internos, realizando o seu serviço de juros e de resgate com rigorosa pontualidade. Só assim, despertaremos maior confiança nesses titulos de divida e em sua valorização.

Infelizmente, actos menos considerados de administração estão criando uma situação de incertezas, que é preciso afastar já e já. Tres exemplos typicos, dentre muitos, podemos citar para demonstrar a conveniencia de mudar de orientação.

O primeiro delles é o do emprestimo municipal de 1904, emprestimo ouro, sempre procurado, com excellente cotação, e que a Prefeitura, desde 1931, deixou em atrazo.

Outro exemplo é o das apolices populares do Estado do Rio, conhecidas por *quintinas*, cujos juros estão inexplicavelmente em atrazo.

O terceiro caso é referente ao novo emprestimo de Minas. Deliberou o governo suspender o pagamento de juros das suas antigas obrigações para forçar a troca pelos titulos do novo emprestimo de consolidação e unificação. Essa providencia provocou enorme baixa, dando aso a um jogo de bolsa em que lucram, na certa, dois ou tres bancos e perdem quantos confiaram seu dinheiro ao Estado, do que é prova a disparidade de cotações num mesmo dia, com differenças entre vendas e compras de 120$ e 130$ por titulo de réis 1:000$000.

Precisamos afastar esse regime de incertezas, criando em favor dos nossos titulos uma situação de plena confiança, pela certeza do respeito exacto dos compromissos assumidos no lançamento dos emprestimos internos.

Nunca essa confiança foi tão necessaria quanto agora.

(Transcripto do "Correio da Manhã", de hontem).

Continuam as Violencias no Rio Grande do Norte!

Só nos tempos coloniaes houve situação identica na terra potyguar — Natal transformada numa nova Pajehu' de Flores — A Justiça Eleitoral e os direitos da opposição norte-riograndense — Fracassou definitivamente o propalado accordo gaucho — O attentado em S. Salvador contra o jornalista Wenceslão Gallo

O Rio Grande do Norte é o unico dos pequenos Estados em que ainda não ficou concluida a primeira phase da apuração do pleito, encontrando-se o Tribunal Regional entregue á tarefa do julgamento dos recursos eleitoraes interpostos pelos partidos potyguares. Essa situação é positivamente injustificavel, dando uma idéa expressiva do ambiente de intranquillidade e insegurança que o Estado atravessa.

Deve-se tambzem accentuar, como indice eloquente dessa situação anormalissima, que o Rio Grande do Norte foi o unico Estado em que agora se verificou, a aposentadoria de juizes do Tribunal Eleitoral, que, além de tudo, soffreu nas ultimas semanas uma modificação inesperada, segundo noticias transmittidas de Natal.

De accordo com a decisão do Tribunal Regional, serão realizadas novas eleições em quinze secções do interior, na quasi totalidade das quaes a opposição tem sensivel vantagem sobre a colligação situacionista.

Derrotado nas urnas, o sr. Mario Camara persiste

Sr. José Augusto, chefe da opposição potyguar

em seu desatinado objectivo de vingar-se do partido adversario, desencadeando contra os seus elementos mais influentes uma tremenda offensiva de violencias e perseguições.

Citando factos concretos, o sr. Eloy de Souza teve opportunidade de dizer, por occasião do recente e selvagem attentado contra "A Razão" que no Rio Grande do Norte só ha memoria de semelhante situação nos tempos coloniaes!

Na verdade, nunca Natal se viu invadida por cangaceiros — facto, aliás, que só aconteceu, dentre as capitaes do Nordeste, em Fortaleza, ao tempo das lutas já agora historicas da deposição de Franco Rabello pelos jagunços de Joazeiro.

O interventor do Rio Grande do Norte não está, porém, disposto a entregar o governo aos adversarios, segundo propalam os elementos mais graduados de seu partido. Dahi, o recrudescimento da onda de violencias e coacções contra os populistas, cujos chefes nas ultimas semanas viram-se obrigados a procurar refugio na Parahyba e em Pernambuco. Os jornaes de João Pessoa e Recife publicaram longas entrevistas sobre os successos desenrolados ultimamente no vizinho Estado, tendo as victimas das tropelias do sr. Camara feito edificantes narrativas dos actuaes processos empregados pelo situacionismo potyguar contra os seus adversarios.

Deante desses factos, da maior e mais indisfarçavel gravidade, deve-se concluir que o Rio Grande do Norte é o unico Estado brasileiro onde a Constituição não está em vigor, pois os proprios candidatos do Partido Popular, tanto da chapa federal como da estadual, pa-

(Continúa na ... pagina)

O Concurso de Legendas da "Casa Guimarães"

"A SORTE E' CE'GA... JA' CONHECE O CAMINHO DA *CASA GUIMARÃES*" GARANTIU A "IAGO" A PRIMEIRA CLASSIFICAÇÃO, E O PREMIO DE 2 CONTOS...

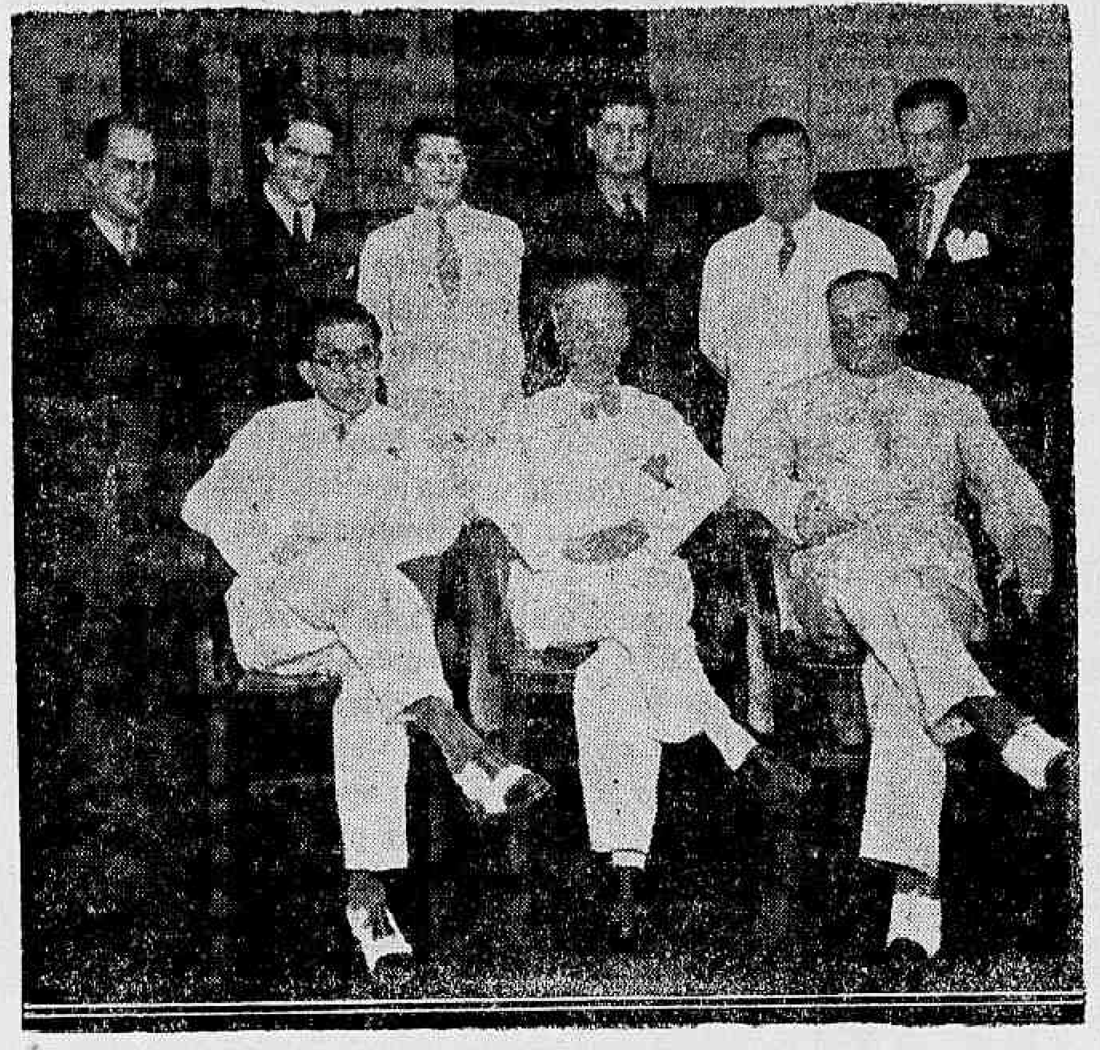

A commissão julgadora do grande concurso da "Casa Guimarães" em companhia do chefe daquelle importante estabelecimento e de outras pessoas

Com o julgamento final, realizado, hontem, na séde da Associação Brasileira de Imprensa, encerrou-se o concurso de legendas da Casa Guimarães Ltda.

A's 17.45 horas, com a presença dos srs. Herbert Moses, Berilo Neves e cap. Walmir Ramos, de directores de Publicidade de varios jornaes e de outras pessoas, iniciaram-se os trabalhos.

Os juizes começaram o estudo minucioso dos trabalhos que já haviam sido classificados. Como já foi noticiado, os concurrentes ao grande concurso da "Casa Guimarães", se apresentaram em numero approximado de 4.500, o que veiu attestar brilhantemente a grande popularidade daquelle estabelecimento.

Innumeros trabalhos foram examinados e os tres mais interessantes ficaram para a classificação final. E o primeiro logar sómente foi conferido após uma série de considerações dos juizes.

Finalmente foi dada a classificação definitiva: Em primeiro logar ficou collocado o trabalho do sr. D. Braga, residente á rua Corrêa Vasques numero 18, Estacio de Sá, que se apresentou ao concurso com o pseudonymo de "Iago". Este trabalho tinha a suggestiva legenda: "A sorte é cêga... já conhece o caminho da "Casa Guamarães". Assim "Iago" conquistou de fórma brilhante os dois contos de réis...

O segundo premiado foi o sr. Miguel C. de Souza Filho, residente á rua 19 de Fevereiro n. 41, em Botafogo, que, com o pseudonymo de "Felicio Mendes", apresentou um interessante soneto de titulo: "Fatalidade". Ganhou 700$000 de premio.

Finalmente, o sr. Oziris Raymundo Araujo, residente á rua Benjamin Constant n. 127, na Gloria, conseguiu o terceiro posto com o pseudonymo de "Ojuará". "Guimarães... resolverá" é a legenda do trabalho de "Ojuará" com que garantiu o premio de 300$000.

Hoje, ás 20 horas, terá logar no Casino Beira Mar, a distribuição dos premios, com que os directores da Casa Guimarães homenageam os membros do jury e os vencedores.

A Camara Não Gosará Férias de Natal

O Sr. Perissé e as Empresas de Serviços Publicos — A Cedula de Presença — O "Deficit" — O Sr. Aloysio Filho Deverá Falar, Hoje, Sobre os Acontecimentos da Bahia

O sr. Thiers Perissé foi o primeiro orador da sessão. De inicio, reclamou contra a demora com que são respondidos os requerimentos de informação. Sobretudo os que se referem ás empresas concessionarias de serviços publicos. Depois, passou a criticar essas mesmas empresas, dizendo não prestam contas ao Estado. O melhor exemplo era a Light, cujos abusos não podem mais ser tolerados. Concluindo o deputado classista occupou-se dos serviços da City que condemnou energicamente, examinando os itens do contracto firmado com o nosso governo.

O DESCONTO DE 50$000...

O sr. Cunha Vasconcellos seguiu-se na tribuna, fazendo considerações em torno da attitude que assumiu na reunião dos leaderes e contraria ao restabelecimento da cedula de presença, "como se o deputado fosse um operario diarista."

Disse que não procurou diminuir os trabalhadores, mas, apenas, frisar que aquella medida constituia uma humilhação para os representantes da soberania popular.

VOTO DE PEZAR

O sr. Adolpho Bergamini apresentou um requerimento solicitando a inserção na acta de um voto de pezar pelo fallecimento do pharmaceutico Orlando Rangel.

Esse requerimento foi approvado.

NÃO HAVERA' VADIAGEM...

Ao passar-se á ordem do dia e depois de encerradas as discussões de varios pedidos de informação, o presidente annunciou uma indicação do sr. Luiz Sucupira mandando que não seja designada ordem do dia no periodo de 24 a 31 do corrente.

A indicação foi approvada com modificações, de accordo com as quaes o presidente poderá deixar de marcar ordem do dia. Deste modo, não resta duvida que a Camara funccionará normalmente até o fim do anno, porque assim o exigem alguns projectos de grande relevancia e que precisam ser votados antes de 31 de dezembro.

O "DEFICIT"

Em seguida, o presidente submetteu a votos o projecto numero 223, de 1934, autorizando o presidente da Republica a fazer operações de credito, necessarias, até 300 mil contos para cobrir o "deficit" actual, com voto em separado do sr. Mario Ramos e uma emenda do sr. Mozart Lago.

O sr. Mozart Lago pediu preferencia para um projecto do sr. João Simplicio, (alias um estudo) que estava publicado á pagina 10 do avulso daquella proposição.

O sr. Barcellos, na presidencia, dá o requerimento como approvado. O sr. Raul Fernandes, Ribeiro Junqueira e outros membros da Commissão de Finanças reclamam, dizendo que não se tratava de projecto, porquanto não chegou a ser apresentado ao plenario e naquelle orgão technico foi repellido.

O assumpto leva a tribuna os srs. Mozart e Bergamini. Logo após, submettido á votação o trabalho do sr. João Simplicio, foi o mesmo rejeitado.

Como já foi divulgado, esse estudo do deputado gaucho pugnava pelo augmento de impostos.

A seguir, o projecto n. 223, autorizando a apuração de credito para cobrir o "deficit", foi posto a votos e approvado. O sr. Mozart pediu verificação, constatando-se falta de numero. Feita a chamada, verificou-se a presença de 145 deputados. Procedeu-se, assim, á nova verificação, que accusou este resultado: 113 votos a favor e 6 contra. Não havia "quorum" e outra chamada foi realizada, nos termos do Regimento.

Apurando-se que estavam no recinto 130 deputados, o sr. Domingos Velasco requereu que, para evitar 3ª chamada, se fizesse votação nominal. E assim aconteceu. Desta vez 99 responderam "sim" e 17 "não". Total: 116 Em virtude da falta de numero, o presidente passou á materia em discussões, adiando-se as votações.

FALA O SR. VILLAS BOAS

Ao ser annunciada a continuação da 1ª discussão do projecto n. 14-A, de 1934, que regula o processo de eleição dos governadores e senadores federaes pelas respectivas Assembléas Constituintes, com parecer contrario da Commissão de Justiça, falou o sr. Villas Boas, que se alongou em considerações sobre o assumpto, permanecendo na tribuna até quasi ás 18 horas, quando o presidente levantou a sessão.

FALARA', HOJE, O SENHOR ALOYSIO FILHO

O sr. Aloysio Filho, que hontem chegou da Bahia, deverá occupar, hoje, a tribuna da Camara, afim de tratar dos acontecimentos desenrolados naquelle Estado.

AMPARANDO OS COMMERCIARIOS

Reune-se, hoje, ás 15 horas, a Commissão de Legislação Social, afim de tomar conhecimento do parecer favoravel do sr. Mozart Lago ao projecto do sr. Waldemar Falcão sobre os commerciarios.

GRATIFICAÇÕES AOS MILITARES

Na sua reunião de hontem a Commissão de Segurança Nacional assignou parecer favoravel ao projecto do sr. Veiga Cabral, interrompendo a prescripção quinquennal para recebimento da gratificação regional de 20 % a que têm direito os officiaes da Marinha e do Exercito em serviço nas guarnições de Matto Grosso, Amazonas, Pará e Acre.

O Sarre e o Seu Policiamento

CHEGOU AO TERRITORIO O PRIMEIRO DESTACAMENTO INGLEZ

SAABRUCKEN, 20 (A. B.) — Em dois trens especiaes, chegou hontem, ao meio dia, a esta cidade, o primeiro destacamento de tropas inglezas contratadas para servir na policia internacional do Sarre. Esse destacamento se compõe de um official e quarenta homens do Regimento Lancashire, além de cento e vinte praças encarregadas da conducção e guarda de vinte automoveis blindados e caminhões, que acompanham o destacamento.

Causando inveja...

O FUNCCIONALISMO PUBLICO DO CHILE VAE SER AUGMENTADO NOS SEUS VENCIMENTOS

SANTIAGO, 20 (United Press) — A partir de 1 de janeiro do anno proximo, o governo vae augmentar de 25 % os vencimentos de todos os funccionarios publicos, inclusive dos elementos das forças armadas.

CONTINUAM AS VIOLENCIAS NO RIO GRANDE DO NORTE

(Continuação da 3ª pagina).

ra fugirem á sanha dos cangaceiros que invadiram Natal, tiveram de pedir asylo aos consules estrangeiros e aos Estados vizinhos.

Por occasião das ultimas eleições complementares realizadas em Sergipe, e Santa Catharina, o Superior Tribunal concedeu "habeas-corpus" aos eleitores da opposição, tendo decidido que á tropa federal incumbia assegurar aquelle remedio legal aos opposicionistas, considerando suspeita a força estadual para fazel-o, em vista dos proprios interventores serem candidatos ao governo daquelles Estados. Está no mesmo caso o Rio Grande do Norte, devendo o Tribunal Superior manter a sua jurisprudencia já firmada no caso de Santa Catharina, decisão que causou excellente impressão no espirito publico, conforme accentuámos ha dias. O regime revolucionario trouxe, felizmente, esse grande beneficio ao Brasil: as opposições terão assegurados os seus direitos pela justiça eleitoral, o que lhes permitte enfrentar os governos desabusados e atrabiliarios, que pretendem transformar um Estado tradicionalmente pacifico numa nova Pajehú de Flores, matriz do cangaço em todo o Nordéste.

O SR. GETULIO VARGAS NÃO RECEBERA' HOJE OS DEPUTADOS

Por acumulo de serviço, motivado pela sua recente viagem ao Rio Grande do Sul, o sr. Getulio Vargas não restabelecerá no correr dos proximos dias as audiencias publicas. Em vista disso, o presidente da Republica não poderá receber hoje os deputados federaes, conforme a praxe adoptada desde o funccionamento da Assembléa Constituinte.

CHEGOU AO RIO O SR. MONIZ SODRE'

Pelo paquete nacional "D. Pedro II", chegou, hontem, ao Rio, vindo da Bahia, onde se encontrava ha dois mezes, o parlamentar bahiano sr. Moniz Sodré.

Seu desembarque foi concorrido comparecendo grande numero de amigos.

COMMENTARIOS SOBRE O FRACASSADO ACCORDO GAUCHO

PORTO ALEGRE, 20 (A. B.) — O caso do falado accordo na politica riograndense tomou feição definitiva com as declarações da bancada liberal gaúcha na Camara Estadual, para aqui transmittidas pelo correspondente especial do "Jornal da Manhã".

Sem embargo da presença do sr. Getulio Vargas e de sua partida hontem, factos que absorveram de certo modo as attenções da cidade, a referida correspondencia foi o grande assumpto, nos circulos politicos, que a consideravam como tendo encerrado de modo definitivo o debate sobre o caso.

Com effeito, diz aquella correspondencia, que a impossibilidade de um accordo vem de que o Partido Republicano Liberal do Rio Grande do Sul não poderia aceitar um entendimento politico com a Frente Unica em face dos compromissos desta ultima, assumido com as demais opposições estaduaes, desde que o liberaes gaúchos estão solidarios em qualquer terreno com o governo da União e o Frente Unica do Rio Grande fará parte integrante do Partido Nacional, partido esse que se organizará exactamente com o fim de fazer opposição ao governo do sr. Getulio Vargas.

Por sua vez, a Frente Unica, tendo assumido esses compromissos, como poderia aceitar um entendimento com o Partido Liberal, sem trair seus deveres de facção opposicionista. Assim de nenhum lado poderia haver vontade de accordo, sem ferir deveres e esquecer juramentos, no terreno nacional.

Por fim, acreditar que o Partido Republicano Liberal entrasse em entendimento para a apresentação de outra candidatura á governança constitucional do Rio Grande do Sul, que não fosse a do general Flôres da Cunha, seria uma injuria aos seus próceres, pois seria acreditar que abandonariam o general Flôres da Cunha, animador do Partido e que com elle foi á luta das urnas de onde saiu victorioso. E a tradição politica no Rio Grande tem demonstrado que, apesar da violencia das paixões partidarias, os adversarios aqui nunca deixaram de se estimar. Assim, o assumpto é dado como resolvido definitivamente e nelle não mais se falará.

PORTO ALEGRE, 20 (A. B.) — E' a seguinte a collocação dos candidatos á Camara Federal, segundo as informações colhidas no Tribunal Regional Eleitoral: em 1º turno estão eleitos, pelo Partido Liberal, os srs. João Carlos Machado e Marcial Junior; em 2º turno, os candidatos estão collocados na seguinte ordem: Vespucio de Abreu, Renato Barbosa, Demetrio Xavier, Anes Dias, João Simplicio, Frederico Wofesbuttel, Pedro Vergara, Victor Rosomano, Raul Bittencourt, Ascanio Tobino, Dario Crespo, Adalberto Corrêa. Desse Partido os supplentes são os srs. Paula Ribas, Carlos Penafiel, Carlos Mangabeira, Luiz Aranha, Gaspar Saldanha e Vieira Pires, como já informámos hoje de manhã. O sr. Adalberto Corrêa, entretanto, só será eleito no caso da Frente Unica só fazer 6 deputados, como se calcula que fará, desde que augmentando o eleitorado, augmentará tambem o coefficiente eleitoral. E no caso da Frente Unica eleger 7 deputados, o que parece pouco provavel, somente então será eleito o sr. João Neves da Fontoura que é o 5º collocado em 2º turno pela Frente Unica, pois que esse Partido elegeu em 1º turno os srs. Borges de Medeiros e Baptista Luzardo.

A Frente Unica tem, até agora, em 2º turno, os srs. Araujo Cunha, Barros Cassal, Francisco Simões, Walter Jobim, João Neves, collocados, salvo novos informes até o sr. Jobim.

Em seguida ao sr. Neves da Fontoura vem os srs. Oscar Fontoura e Nicoláo Vergueiro.

O SR. LINDOLPHO COLLOR SACRIFICADO PELO VOTO CATHOLICO

PORTO ALEGRE, 20 (A. B.) — Está definitivamente afastada qualquer probabilidade de eleição com referencia ao sr. Lindolpho Collor, que vem em 18º logar numa lista de 20 candidatos.

Como se sabe, o sr. Collor foi derrotado em consequencia de sua attitude com referencia aos catholicos. Seu eleitorado na zona colonial, abandonou-o desta vez.

O Habeas-Corpus Concedido á Opposição Catharinense Desrespeitado Pelo Interventor

(Continuação da 1ª pagina).

da força, diz o general Góes, na ante-vespera do pleito, á noite desse dia, ordenei ao commando da Região que a distribuisse pelas secções eleitoraes, com o fim de garantir plenamente a liberdade dos votantes".

Não pomos duvida na palavra do ministro da Guerra e, realmente, é de lastimar que houvesse aquelle empecilho de ultima hora: a difficuldade de transportes. O que, porém, merece uma reprovação energica é a conducta da interventoria. Esta sabia que o "habeas-corpus" fôra concedido. Seu dever era respeital-o. A remessa de forças para as secções constituia uma providencia secundaria, que tinha por fim garantir o cumprimento da ordem emanada do mais alto Tribunal de Justiça Eleitoral do paiz.

Se o interventor tivesse uma noção exacta das suas responsabilidades e das suas funcções, um acto seu, espontaneo, seria o necessario para a garantia do voto popular. Agindo, como agiu, entretanto, aquelle interventor excedeu-se. E, se excedendo, incorreu nas sancções do Codigo Eleitoral. E é claro, juridicamente claro, que o "habeas-corpus" não foi respeitado.

Deante dessa situação vergonhosa a que descemos, no panorama politico de Santa Catharina, vemos a reedição correcta e augmentada de todas as miserias que se praticaram na Velha Republica, com a aggravante de que a Revolução promettera corrigir todos esses erros que se commettiam á sombra das instituições republicanas.

A situação de alarmante insegurança em que está vivendo o Estado do Ceará

(Continuação da 1ª pagina).

bido que o sr. Moreira Lima deposita inteira confiança no bom exito da missão que commetteu ao capitão sr. Moesia, ao qual, para facilitar-lhe o desempenho, deu ainda a ajuda do conhecido communista, sr. Moacyr Caminha, o confesso autor do attentado a dynamite contra o general Thomaz Cavalcanti.

Deante de toda essa perspectiva sombria, o Ceará está vivendo horas de ansiedade. A figura do interventor, paira no ambiente, como um ponto de interrogação. Ha poucos dias, quando em excursão de propaganda politica, pelo interior, discursando em Barbalho, o sr. Moreira Lima disse que "tudo faria pela victoria do Partido do seu amigo, o major Juarez Tavora". E está fazendo! Que dirá a isto o sr. Getulio Vargas? Que dirá o Superior Tribunal Eleitoral, a quem cumpre zelar pela liberdade do eleitor, antes, durante e depois do pleito?

E' ponto pacifico, entre nós que as eleições de 14 de outubro só se puderam realizar aqui com relativa tranquillidade, em face do "habeas-corpus" concedido pela Alta Côrte de Justiça Eleitoral. Dar-se-á que esse tribunal, refugio onde se acolhe a unica conquista que ainda se salvou da Revolução de outubro, ou seja a verdade eleitoral, permitta que presida as proximas eleições, neste Estado, o interventor parcial, atrabiliario, ambicioso que, como é publico e notorio, porque por elle mesmo confessado, aqui veiu especialmente para "entregar o governo do Estado ao sr. major Juarez Tavora" e, segundo dizem os seus intimos, locupletar-se, depois, com uma cadeira de senador pelo Ceará?

Que veja e meça bem o Tribunal a responsabilidade que lhe pesa, neste do Ceará, como nos demais casos de outros Estados, onde a opposição venceu no pleito de 14 de outubro, e não trepide em tomar medidas acauteladoras do voto livre para homens livres, certo de que, hoje, como em 1930, o postulado — eleição ou Revolução — ainda tem perfeito cabimento. Quanto ao Ceará, uma cousa se póde prevêr com segurança: com o sr. Moreira Lima á frente do Governo, não poderá haver eleição livre, a 30 do corrente.

REMESSAS DE FORÇAS PARA FINS ELEITORAES

FORTALEZA, 19 (D. C.) — O interventor Moreira Lima continúa a ordenar a remessa de forças policiaes para as localidades do interior em que se devem realizar eleições complementares a 30 de dezembro corrente. Já se acham novos destacamentos policiaes até em logarejos que nunca viram a presença de um destacamento de policia, como Palmeira, Martinopolis e outros, em que terão de ser renovadas as eleições. Em Palmeira, o cabo commandante do destacamento mandou intimar um irmão da padre Gumercindo Sampaio a cessar a propaganda eleitoral.

O Caso do Emprestimo Mineiro

(Continuação da 1ª. pagina)

acto do poder publico movido pelo intuito de dar lucros a um determinado banco, significaria nada mais, nada menos do que a prova provada do repudio por parte da administração de Minas Geraes das obrigações assumidas com os portadores de suas apolices.

Nesse caso que confiança poderia inspirar um governo que lança mão de taes processos? O que está acontecendo agora com os possuidores de obrigações de 7 e 9 °|° poderá perfeitamente acontecer dentro de seis mezes ou daqui a 11 dias com os que compraram as apolices de 5 °|°, em vias de lançamento.

Pessoas ligadas ao actual interventor mineiro affirmam que a suspensão do pagamento dos juros das obrigações de 7 e 9 °|° foi determinada pela absoluta penuria em que se encontra o Thesouro estadual.

Essa explicação tambem nos satisfaz e póde criar desconfianças no espirito publico.

Com effeito, se se baldaram os recursos da thesouraria mineira para pagar os antigos compromissos, de que elementos lançará mão para satisfazer os juros e premios do novo emprestimo?

São essas as interrogações e as duvidas que a todos assaltam ao considerar a vultosa operação de Minas e que temos procurado desfazer, chamando para esses detalhes a attenção do interventor Benedicto Valladares e do seu operoso secretario de Finanças.

Assistimos com verdadeira amargura o desenrolar das phases do lançamento do emprestimo mineiro, porque a triste verdade a se reconhecer é que, apesar da indiscutivel idoneidade dos bancos lançadores, da natureza e destino da operação, essa se acha ameaçada de um insuccesso, se não fragoroso, certamente lamentavel.

E não pouco terão concorrido para o desinteresse e desconfiança do publico as manobras verificadas nas Bolsas do Rio e São Paulo, nesses ultimos tempos, em torno dos titulos mineiros.

Estamos certos de que o sr. Benedicto Valladares saberá corrigir ainda em tempo os erros e enganos por ventura commettidos. E' o que esperamos e sinceramente desejamos.

O Major Barata é Candidato a Fuehrer Nacional

(Continuação da 1ª. pagina)

A verdade é que o major Barata consegue manter-se, incessantemente no cartaz, graças ás manifestações mais absurdas e imprevistas.

A sua "ultima": os deputados federaes eleitos pela legenda que o governo do Estado prestigiou, foram incorporados, a palacio, cumprimentar o interventor. Houve discurso de saudação, baseado naturalmente no elogio das excellencias do regime democratico, representantes do povo que se sentiam. O major Barata ouviu aquillo tudo e, na hora de agradecer, saiu-se com um ataque directo e violento á democracia:

"Sou pelo regimen ditatorial, sou pelo governo de um só homem, a que finalmente teremos de chegar."

O sr. Barata, fiel ás suas tradicções de humorista, quiz, naturalmente, quebrar a solemnidade do acto com a declaração franca de que um povo que elege taes representantes, só pode ser governado ditatorialmente

"Chegaremos ao governo de um homem só", diz o bravo interventor. Quem será esse predestinado?

Percorram-se os discursos kilometricos do interventor e ali se encontrará o homem, com todo o seu programma de governo, falando sempre, arrogantemente, na primeira pessoa do singular: "Eu fiz isso"... "Eu farei aquillo"... "Eu quero isso"... "Eu ordeno aquillo"...

Para "Fuehrer" está um pouco ridiculo, mas não lhe falta

CINEMA

Paixão de Zingaro (Caravan)

PHILLIPS HOLMES e LORETTA YOUNG, os heróes de "Paixão de Zingaro", uma super producção da Fox Film que o Rex nos vae dar 2ª feira

Sobre "Paixão de Zingaro" — (Caravan) muito pouco será hoje escripto, pois que ha mais de um mez, nestas columnas, tem se exaltado todos os seus innumeraveis valores artisticos. Hoje será sómente lembrado a sua proxima apparição na téla do Rex, ou seja justamente na vespera de Natal, como o mais deslumbrante presente de boas festas aos que realmente gostam de bons films, de boa musica e de refinamento espectacular. Hoje fica lembrado que a Fox Film, num momento de intenso jubilo, resolveu lançar um film de 1935, dentro da quadra mais bella do mundo inteiro — Natal! E ahi está o "porquê" deste gigantesco celluloide dirigido pela extrema sensibilidade de Erick Charell, com Charles Boyer, Loretta Young, Jean Parker, Phillips Holmes, e grandes figuras do "screen" americano, que será mostrado em 21 do corrente, para que o publico do Rio de Janeiro tenha na sua diversão predilecta momentos de emoções subtis, instantes de encantamento artistico, um extase sublime, na mais sublime data do anno inteiro!

Leon Belliéres em "O Abbade Constantino"

A figura anciã, cheia de bondade e de uma santa ingenuidade, que Helevy, Cremieux e Decourcelle pintaram em "O Abbade Constantino", essa figura nobre e interessante que quasi todos conhecem, pois que "L'Abbé Constantin" é uma das obras e das peças mais conhecidas no mundo inteiro, não podia ter melhor interprete, no cinema, que Leon Belliéres.

Em se vendo o seu trabalho, a impressão que fica ao assistente é de que realmente ali está um verdadeiro sacerdote, que só cuida de espalhar o bem, e que com a sua ingenuidade acaba quasi por estragar as coisas.

Leon Bellieres é, aliás, umas das figuras de mais relevo no palco scenico francez.

Nesse film "O Abbade Constantino" que a Sociedade Franco Brasileira nos vae dar no proximo dia 31, no Gloria, trabalham a seu lado Françoise Rosay, que ultimamente tem apparecido muito na téla dos cinemas francezes; Josselyne Gael e Betty Stokfeld.

Que "Noite de Horrores", aquella!

Bela Lugosi, o genial interprete de "Dracula", que veremos em "Noite de Horrores", segunda-feira no Pathé Palacio

Esse formidavel celluloide que a Columbia está annunciando no Pathé Palacio, para a proxima semana — "Noite de Horrores" (Night of Terror) onde surge a mysteriosa e empolgante figura de Bela Lugosi, o "Dracula".

Trata-se de um film absolutamente imprevisto, todo recortado de acontecimentos sinistros, nunca vistos, que se dão durante uma noite apenas, mas que valem por um seculo de sesações para o espectador!

Ao lado de Bela Lugosi, estão outros artistas de grande merito, como os seguintes: Sally Blane; a linda Gertrude Michael, que vimos ha pouco em "A Celebre Miss Lang"; George Meeker, etc.

"Symphonia Inacabada" está hoje no Cine Ipanema

Não ha quem não tenha visto e ouvido e não queira ver e ouvir outra vez esse film formidavel que é "Symphonia Inacabada", a revelação e consagração, de Martha Eggerth.

Pois esse film formidavel da Cine Allianz está hoje, até domingo, em exhibição no Cine Ipanema e, como este cinema seja dotado de apparelhamento de luz e de som do que ha de melhor no mundo inteiro, ultimo typo de Western Electric para o som, a bella voz de Martha Eggerth tem ali todo o encanto que fascina as multidões.

BARTHELMESS EM "O ALIBI DA MEIA NOITE", REAFFIRMA O SEU PRESTIGIO ARTISTICO!

Vibrante como os passados romances que o collocaram á frente dos grandes idolos das multidões, é o novo argumento que segunda-feira será apresentado no Gloria, com "O Alibi da Meia Noite (The midnight Alibi), com que Richard Barthelmess reaffirma o seu prestigio artistico. Nesse novo drama da First National, Barthelmess é o homem que se orgulhava com as suas victorias no maeltrom de paixões da vida criminosa de Nova York. Como jogador e chefe de quadrilha de sereos e chantagistas tornara-se um tzar, temido e respeitado por outros chefetes de malta. Escorado por seu grupo e fiado no seu valor pessoal, na sua fama de valentão, jogava nas roletas de seus adversarios e ganhava, sem fazer apostas. Enchia-se de ganhar dinheiro, no poker, usando as cartas do adversario e sempre obedecido sem protestos, tal o rosario de suas façanhas de bandido! Porém chegou o instante em que da paixão do crime e do jogo passou para a paixão amorosa... Então outro homem se tornou. Humilhou-se deante do seu adversario mais encarniçado, supplicou que lhe désse a irmã, a quem amava e queria fazer sua esposa. E a resposta foi feita a bala! Barthelmess, em "O Alibi da Meia Noite", relembra ou talvez ultrapasse a gloria de suas passadas e inesqueciveis performances em celluloides como "Vendido", "Gloria Amarga", "Patrulha da Madrugada" e "Escravos da Terra". Com elle estão Ann Dvorak e Helen Chandler, duas mascaras privilegiadas do drama, duas formosuras completas. Além delles, estão no film, Helen Lowell, Robert Barratt, Henry Taylor Henry O' Neil, etc. "O Alibi da Meia Noite" será o cartaz do Gloria, da Cia. Brasileira de Cinemas, a partir da proxima segunda-feira!

RICHARD BARTHELMESS o heróe de "O Alibi da Meia Noite", que veremos 2ª feira no Gloria

A seguir, vamos rever Dorothéa Wieck, na sua maior criação artistica: "Senhoritas de Uniforme"

Quando, ha mezes, o Alhambra lançou o film de Leontine Sagan, ainda não estava em vigor o criterio adoptado, ultimamente, de conservar o seu cartaz em vigor, por mais de uma semana.

Por esse motivo, muitas e muitas foram as pessoas que não tiveram occasião de admirar Dorothea Wieck na sua maior criação artistica: "Senhoritas de Uniforme".

Ha bastante tempo, a Empresa do Alhambra tem recebido innumeros pedidos para ser feita uma re-apresentação desse empolgante celluloide e, como resolveu atteder a essas solicitações, muito em breve, esse magnifico cartaz estará, novamente, no Alhambra.

A graça esfusiante de Magda Schneider — em "Estou feliz por voltares"

Magda Schneider, Wolf Albach Retty e Ida Wust, em "Estou feliz por voltares"

Nós vamos ver, na proxima segunda-feira, no cinema Imperio, um programma especial que o Programma Art nos vae dar, com dois films da Ufa, isto é, dois trabalhos que são de comedia, um, e o outro um trabalho feito por meninos, em um romance em que uma turma delles enfrenta, um bando de ladrões!

Mas a comedia "Estou feliz por voltares" possue um encanto todo especial, além do romance em si, brejeiro e fino, e da apresentação, luxuosa e panoramica, de effeito surprehendente.

Esse encanto está em Magda Schneider, a heroina.

Magda, que aliás já conhecemos através trabalhos da Ufa, reune em ser uma artista de valor, uma pequena que é ella a propria Graça, e que por isso logo prende todas as attenções.

Quem não gosta de estar sempre a ver uma mulher bonita e graciosa? Ao lado della, Wolf Albach Retty, como galã.

O outro film, o dos pequenos, é "A terrivel Armada" e não ha gente meuda, como a graúda, que não goste de ver o que fizeram os pequenos em luta com o bando de ladrões, pelo que este programma de dois films da Ufa constitue um verdadeiro presente de Natal.

Pela primeira vez

Judith Allen, uma das estrellas de "No Tempo do Onça", uma comedia da Paramount que o Odeon vae exhibir

E' coisa sabida que W. C. Fields, muito antes de se fazer actor, brilhou como equilibrista e "jongleur" no palco de todos os theatros de "vaudeville" dos Estados Unidos.

Só porém, recentemente, quando se filmou "No tempo do onça", programmado pelo Odeon para a proxima semana foram as suas "habilidades" immortalizadas para sempre no celluloide sonoro.

Em "No tempo do onça" W. C. Fields representa o papel de um John Barrymore, edição provinciana, que entre representações attribuidas e fugas aos credores, acha ainda tempo de animar o caso romantico de sua filha, Judith Allen, e de se envolver elle proprio num grave caso de amor.

A Baby Le Roy, Jack Mulhall e Joe Morrison couberam na distribuição de "No tempo do onça" outros papeis de importancia no argumento.

Os athletas, os jogadores, morriam... Mas que "Mão Mysteriosa", que "Mão Invisivel" os matava tão barbaramente?!

Era em plena refrega, quando estrugiam os applausos e vibravam as exclamações de milhares de "torcedores", que se perpetravam aquelles crimes — em pleno campo de jogo de "baseball". Não se sabia que motivo levaria algum ser barbaro aquella hediondez: matar em plena luta os athletas, os jogadores de "base-ball" que mais se destacavam!

Esse é o grande mysterio a que se prende a historia de "A Mão Invisivel" (Death on the Diamond), o film que Madge Evans, Robert Young, Ted Healy e outros interpretaram para a Metro Goldwyn Mayer e que o Palacio apresentará segunda-feira proxima.

...E todas as mulheres obedeciam cégamente...

Dizia-se médico, mas, na verdade, não passava de um homem sem escrupulos, dotado de uma fortissima força magnetica, que dominava todas as mulheres e dellas fazia um joguete de seus caprichos.

Não havia como fugir á influencia daquelle homem fatal. Se uma mulher lhe agradava, elle suggeria nella uma molestia qualquer e a obrigava a ir procural-o em seu consultorio. Depois, tudo era facil, até que elle se fartasse e mandasse embora a victima.

Dir-se-á que não póde existir um homem assim. Mas é engano. Como o dr. Collender ha multos homens no mundo, e as mulheres devem aprender como se livrarem das suas garras aduncas, fugindo ao dominio que elles exercem sobre ellas e ás consequencias tremendas que dahi advem.

O dr. Collender é o principal personagem de "Tua vontade é minha!" a admiravel producção da Universal que o Broadway vae exhibir segunda-feira. Interpreta magnificamente esse papel Nils Asther, fazendo Gloria Stuart o papel de uma das suas victimas.

Gloria Stuart — "Tua vontade e minha"

"Tua vontade é minha!" é um film optimo que apresenta o hypnotismo tal como é, com todas as suas consequencias abominaveis.

Hoje "Uma Canção para você" estará no Cinema Pathé

Se até hoje temos falado pormenorizadamente sobre Jan Kiepura e Jenny Jugo é porque esses dois nomes merecem referencias especiaes, como protagonistas de "Uma Canção para Você".

Agora, manda a justiça dizermos duas palavras sobre os demais elementos do film da Cine-Allianz, que o Pathé se prepara para apresentar hoje. Nos papeis de alta comicidade, veremos e ouviremos Ralph Arthur Roberts, e Paul Kemp, cada um mais engraçado que os outros numa historia divertida e bastante interessante. Ida Wuest, embora guardando certa gravidade na sua criação, nem por isso deixa de tomar parte no desempenho humoristico que lhe coube, com aquelles modos de grande dama que todos lhe conhecem.

Por isso e outras razões este film fará certamente furor hoje no Pathé.

Centro Espirita Antonio dos Pobres

Por ordem do sr. presidente, convido todos os socios quites a se reunirem em Assembléa Geral ordinaria no dia 30 de dezembro, ás 15 horas. Se não houver numero será a mesma realizada com qualquer numero trinta minutos depois, em segunda convocação. Ordem do dia: prestação de contas e para a eleição da nova directoria.

Manoel Pereira Alberto — 1.º secretario.

RHEUMATISMO?
ELIXIR de NOGUEIRA

CASINO COPACABANA
DIVERSÕES — GRILL ROOM — CINEMA — DUAS ORCHESTRAS
Jantares dansantes todas as noites

AS FESTAS DO NATAL

NATAL DOS POBRES

As crianças pobres a quem o Papae Noel ou Vovô Indio não visita terão este anno, de uma pleiade de senhoras, que, acompanhando o gesto philantropico de mme. Getulio Vargas, lhes dará o presente que todos os annos esta bondosa senhora lhes reserva.

Essa distribuição, que deverá ser feita nos jardins do palacio do Cattete, no dia magno da christandade, vale como um lenitivo aos infelizes e desgraçados que se iniciam na vida sob um soffrimento digno de piedade.

Felizes mãos, a dessas senhoras que vão fazer brotar um sorriso das faces esqualidas das crianças que as beijarão agradecendo a dadiva caridosa que ellas lhes dão...

NATAL DOS FILHOS DOS TUBERCULOSOS POBRES

A Cruzada Nacional contra a Tuberculose, tendo de distribuir no dia 24, vespera de Natal, roupas, doces e brinquedos a 538 crianças filhos dos tuberculosos pobres soccorridos por essa Instituição, appella para todos quanto quizerem auxiliar com a sua generosidade. A Cruzada continúa a receber diariamente á rua Paulo de Frontin n. 79, das 9 ás 17 horas. Donativos já recebidos: mme. Olyntho de Magalhães, 40 vestidinhos e 43 brinquedos; viuva Oscar da Porciuncula, 28 brinquedos; sra. Maria Fernandez, 3 casaquinhos e 3 pares de sapatos; sra. Carlos de Figueiredo, 15 vestidinhos; sra. Grandmasson, 26 peças de roupas; sra. Eugenio Gidin, 30 vestidinhos e 150$000; Hachiya Irmãos & Cia., 148 brinquedos; sra. Weinschenck, 50$000; mme. Miguel Calmon, 100$000 e Norberto Nora, 201$000.

NO JARDIM ZOOLOGICO

Com ingresso gratis a todas as crianças menores de 11 annos, nos dias 23, 24 e 25 haverá de uma ás dezeseis horas da tarde, muitos divertimentos no Jardim Zoologico, como sejam, duas funcções na Arena de Variedades, sob a direcção de Tutú I, o rei do riso, carroussel, viagens na E. de Ferro Liliputiana, carrinhos e jumentos, aeroplanos, maravilha do Oriente, etc., tendo as crianças direito a um desses divertimentos, que lhes couber por sorte.

Haverá distribuição de milhares de albuns e de balas "A Hollandeza" e do apreciado semanario infantil "Tico-Tico".

As funcções na Arena de Variedades serão ás 3 e ás 4 horas.

No dia 25 effectuar-se-á o sorteio de valiosos brindes offertados pela casa "A' Collegial", do largo de S. Francisco, e destinado ás crianças menores de 11 annos.

O parque da Sophia vae regorgitar.

CENTRO ESPIRITA SERVOS DE JESUS

A distribuição de brinquedos, calçados e roupas ás crianças no dia de Natal

A directoria deste conhecido centro espirita, que tem a sua séde á praça Finto Peixoto, 29, em São Januario, em sua ultima reunião resolveu fazer distribuir no proximo dia de Natal, com as crianças pobres da localidade, brinquedos, calçados e roupinhas.

Até hontem foram distribuidos 500 cartões aos menores de 10 annos. Recebemos 10 cartões para os pobres deste jornal.

Concorreu para essa obra de caridade do Centro Espirita Servos de Jesus a casa de calçados "Delinha", offerecendo alguns pares de sapatos.

A directoria appella para as familias do bairro, solicitando auxilio para a sua benemerita iniciativa.

NO CLUB DE REGATAS DO FLAMENGO

A' petisada flamenga — No dia 25, Natal, de 16 ás 19 horas, o Club de Regatas do Flamengo offerecerá aos filhos dos associados, uma linda "matinée" infantil, na qual serão distribuidos muitos brinquedos e premios.

O NATAL DAS CRIANÇAS NO AMENO REZEDA'

Este popular rancho vae realizar, domingo proximo, em sua vasta séde á rua Visconde do Rio Branco, 47, uma encantadora Festa de Natal, dedicada ás crianças, filhas dos associados e directores. A festa terá inicio ás 13 horas, e terminará ás 18 horas.

Havera farta distribuição de brinquedos, doces e refrescos ás crianças.

A commissão promotora está assim organizada: Alvaro Manoel Borges, mme. Borges, Mario Barbosa Lima de Abreu, senhorinha Anna Santos, Manoel Portilho de Jesus e a senhorinha Maria de Lourdes.

O NATAL DOS POBRES NO ELITE CLUB DO RIO DE JANEIRO

O recreativista Julio Simões presidente do Elite Club do Rio de Janeiro, fará distribuir, no proximo dia 25, ás 10 horas da manhã, na séde do seu club, á rua Frei Caneca, 4, generos alimenticios aos pobres, portadores de cartões numerados.

Auxiliará o serviço de distribuição, as componentes do Batalhão Eliteano.

AMANHÃ
Jogam Sómente 25 Mil Bilhetes

Doenças do coração e dos Vasos
DIAGNOSTICO ELECTRO-CARDIOGRAPHICO
Dr. Olyntho de Castro
ASSISTENTE DE CLINICA MEDICA DA UNIVERSIDADE
Diplomado pela Clinica do Prof. Vaquez, de Paris
Consultorio — 7 Setembro, 94, 4º and. — segunda, quartas e sextas, ás 3 horas — Phone: 2-7253.
Residencia: — 486, Laranjeiras — 5-3822.

FOLHINHAS
Cartões de felicitações, papeis de fantasia para embrulhos, saccos de papel e variedade de artigos para presentes, na "A INDUSTRIAL PAULISTA" — Rua da Quitanda n.º 26.

Uma grande surpreza!
Aos compradores de bilhetes da Loteria do Natal — que correrá amanhã — o "AO MUNDO LOTERICO" Rua do Ouvidor - 139 — que é o unico que já vendeu nesta capital o premio de 2 mil contos — positivamente não venderá desta vez, um só bilhete branco dessa Loteria, — que fôrem adquiridos no seu balcão HOJE e AMANHA.
Por uma mutua-corrente de propaganda engenhosamente combinada com numerosas firmas desta capital — todos os bilhetes vendidos — nos "Enveloppes Mascotte" — (Carta Patente n.º 104) valerão de um a dez por cento nas compras effectuadas nos estabelecimentos daquellas firmas, constantes dos "Carnets" que acompanham os "Enveloppes Mascotte".
Não ponha fóra o seu dinheiro. Habilitem-se só ali — RUA OUVIDOR, 139.

Dr. Alvaro Moutinho
Doenças dos rins, bexigas prostata, etc. Cura rapida sem dôr
da GONORRHE'A
aguda ou chronica e suas complicações no homem e na mulher, prostatites, cistites, orchites, inflammações do utero, ovarios, etc. Tratamento pela electricidade. Diathermia D'Arsonvalização. Ozonotherapia. Estreitamento da Urethra.
IMPOTENCIA
10 ás 18 — Buenos Aires, 77-4º.

TOSSES? BRONCHITES?
Elixir de Nogueira

Aviso á Praça

De ordem da Conferencia de Navegação de Cabotagem e em nome dos armadores, communico ao commercio da praça que a partir de 1º de fevereiro de 1935 serão cobradas sobre os embarques as seguintes taxas de descarga, estiva e desestiva que constarão dos respectivos conhecimentos:

Portos	Taxa de descarga	Taxa de estiva ou desestiva			
Belém	8$000	4$000	p/1000	ks.	
São Luiz	c/fazenda	4$500	»	»	
Tutoya	»	4$000	»	»	
Amarração	»	4$000	»	»	
Camocim	»	2$500	»	»	
Ceará	»	4$500	»	»	
Aracaty	»	5$000	»	»	
Areia Branca	12$000	2$500	»	»	Sal 1$500
Macau	12$000	2$500	»	»	Sal 1$500
Natal	8$000	6$000	»	»	
Cabedello	14$000	4$000	»	»	
Recife	c/fazenda	4$000	»	»	
Maceió	12$000 ton/m3	2$500	»	»	
Penedo	c/fazenda	3$000	»	»	
Aracajú, Estancia	5$000	2$000	»	»	
Bahia	12$000	10$000	»	»	
Ilhéos	5$000	5$000	»	»	
Caravellas, P. d'Areia	12$000	5$000	»	»	
Victoria	20% s/frete	7$000	»	»	Descarga proviso
Rio de Janeiro	5$000	4$000	»	»	
Angra dos Reis	5$000	4$000	»	»	
Santos	4$500	4$000	»	»	ou metro cubico
Paranaguá	6$000	4$000	»	»	
Antonina	6$000	4$000	»	»	
São Francisco	3$500	4$000	»	»	
Itajahy	3$500	4$000	»	»	
Florianopolis	3$500	5$000	»	»	
Imbituba	3$500	2$500	»	»	
Laguna	3$500	2$500	»	»	
Rio Grande	3$000	3$500	»	»	
Pelotas	3$000	3$000	»	»	
Porto Alegre	3$000	2$500	»	»	

DIARIO CARIOCA

Propriedade da S. A. DIARIO CARIOCA

DIRECTORES:
Horacio de Carvalho Junior
J. B. Martins Guimarães

CHEFE DA REDACÇÃO:
Danton Jobim

EXPEDIENTE:
Endereço telegraphico: DIARIO CARIOCA — Telephones: Direcção: 2-3035 Administração: 2-3018 Redacção: 2-1550 e 2-2022 Officinas: 2-0824 Assignaturas: 2-3028 Gravuras: 2-1785

ASSIGNATURAS:

Para o exterior:		Para o Brasil	
Anno . . .	80$000	Anno . . .	50$000
Semestre . .	45$000	Semestre . .	30$000

Venda avulsa: Capital 100 rs.—Interior 200 rs. Aos domingos 200 rs. — Interior, 300 rs.

São cobradores autorizados os srs. Lourenço Amaral e J. T. de Carvalho.

CORRESPONDENCIA:
Toda a correspondencia com valor ou sobre assumptos que entendam com assignaturas e outros de interesse da administração deve ser dirigida ao gerente do DIARIO CARIOCA.

Percorre o interior como viajante-inspector o sr. Romualdo Perrota.

UMA GRANDE PROVIDENCIA

O SR. Getulio Vargas já voltou ao Rio. Depois de um esplendido passeio ao Rio Grande do Sul, onde se foi refazer dos affazeres de governo que, ha mais de quatro annos lhe têm exigido as maiores preoccupações e o mais desabalado esforço, no sentido de manter o equilibrio politico do paiz, o presidente da Republica assume, de perto, o leme administrativo da Republica. Dizemos de perto, porque o sr. Getulio Vargas não chegou a se afastar da direcção dos negocios publicos. Uma coisa, porém, é governar de perto, outra de longe.

O sr. Getulio Vargas, apesar de presidente constitucional do Brasil, ainda é responsavel perante a opinião publica, pelos desmandos e pelos actos de alguns dos seus antigos delegados nos Estados. Antes da entrada desses Estados no regime de ordem juridica, continuam elles como méros mandatarios do governo central, obedientes que devem ser ás suas ordens e demissiveis por um simples decreto do governo federal.

Durante o regime discricionario, certos e determinados interventores, principalmente no norte, excederam-se na pratica systematica de violencias e attentados, que a imprensa era privada de divulgar, arrolhada como estava pela odiosa censura policial.

Agora, as coisas são outras.

O sr. Getulio Vargas possue um fino senso de observação. Conhece os caboclos da aldeia, aos quaes entregou as capitanias do Norte. Sabe muito bem do que elles têm feito e ainda poderão fazer, para satisfazer suas paixões e suas tendencias politicas. Não precisaremos citar nomes, nem descer a detalhes historicos que estão vivos na memoria de todos. Reprimir os abusos e o arbitrio daquelles interventores, punir-lhes os desvarios, é firmar a autoridade moral e politica do governo. Já são sem conta as humilhações que semelhantes governichos, dignos successores das velhas oligarchias depostas, têm imposto ao Brasil, sacrificando as nossas conquistas liberaes e os creditos de uma Revolução que se fez para reparar todos os erros passados e restituir á Nação todas as suas prerrogativas sociaes e politicas.

O momento, portanto, exige energia e desassombro. O sr. Getulio Vargas que, no conjunto da sua obra, tem sabido corresponder á expectactiva do Brasil, ansioso por um regime de ordem, de moralidade, de justiça e de absoluto respeito ás liberdades publicas, precisa deter a furia e a demagogia dos "Salvadores" do Norte. Apesar de estarmos ás portas da reintegração completa do paiz no regime da lei, os rapazes do Norte — dos quaes sempre exceptuamos alguns que se revelaram administradores habeis e intelligentes, como os srs. Juracy Magalhães e Lima Cavalcanti — ainda são capazes de dar muita dor de cabeça ao presidente da Republica e causar profundos dissabores á Nação.

O TEMPO

Districto Federal e Nictheroy — Tempo: ameaçador, com chuvas, possivelmente fortes. Trovoadas possiveis. Temperatura: estavel. Ventos: variaveis, com rajadas, possivelmente fortes. Trovoadas possiveis.

Estado do Rio de Janeiro — Tempo: ameaçador com chuvas, possivelmente fortes. Trovoadas possiveis. Temperatura: estavel.

Estados do Sul — Tempo: perturbado com chuvas e trovoadas. Temperatura: estavel. Ventos: variaveis, com rajadas, possivelmente fortes.

Trajecto Rodoviario Rio - São Paulo — Tempo: ameaçador, com chuvas, possivelmente fortes. Trovoadas possiveis. Temperatura: estavel. Ventos: variaveis com rajadas, possivelmente fortes.

A Equitativa
Seguros de Vida
Avenida Rio Branco, 125

TOPICOS

PROMOÇÃO DE FUNCCIONARIOS

HA tempos vagou o logar de secretario da Reitoria da Universidade. O reitor, prof. Leitão da Cunha, indicou ao ministro o nome dos funccionarios daquella repartição que deveriam ser promovidos em consequencia da vaga aberta.

Até hoje, a proposta do prof. Leitão da Cunha permanece de pé, sem que tenha havido nenhuma solução a respeito. E' que a chusma de candidatos de fóra ao cargo de secretario da Reitoria tem impedido que o ministro da Educação encare de frente a questão e resolva como de direito.

O direito é dos funccionarios que trabalham na Reitoria, pois que a vaga occorreu no seu quadro burocratico e as promoções, de accordo com o que já teria declarado o proprio ministro Capanema, devem ser feitas dentro dos respectivos quadros, afim de que os funccionarios não percam o estimulo.

Os interessados esperam que o sr. Getulio Vargas pense do mesmo modo, pois o contrario seria reviver o regime dos empistolados, esmagando direitos liquidos e certos.

A situação politica

O MEMORIAL DA FRENTE UNICA CONTRA O SITUACIONISMO GAUCHO

PORTO ALEGRE, 20 (A. B.) — O "Diario de Noticias" e o "Correio do Povo" divulgam na integra o memorial que a Frente Unica apresentou ao presidente Getulio Vargas sobre factos que, segundo esse Partido, são "um sopro de insania que deve ser extincto em suas fontes antes que o desencanto geral venha destruir um patrimonio valioso de tradições".

O referido documento enfileira factos que occorreram em Dom Pedrito, Palmeira e Soledade, já conhecidos. Recorda o falado attentado contra o sr. Borges de Medeiros e contra o sr. Baptista Luzardo durante uma excursão de caravana. Entretanto, a esse proposito, os meios informados acham que o documento é particularmente fraco, pois que nunca houve nem mesmo tentativa contra a vida do sr. Borges de Medeiros. O caso se originou da indagação da ordenança de um delegado de policia que, não conhecendo o sr. Borges de Medeiros, perguntou aos presentes numa roda, qual era o dr. Borges. Dahi o boato e a supposição que esse soldado curioso em conhecer o ex-presidente quizesse assassinal-o.

O memorial allude á demissão de certos funccionarios estaduaes e termina pedindo providencias.

O memorial entregue ao presidente Getulio Vargas não produziu o effeito esperado na opinião publica, que o julga algo fraco.

NÃO SERÃO ANNULLADAS AS ELEIÇÕES COMPLEMENTARES EM PERNAMBUCO

RECIFE, 20 (A. B.) — O Tribunal Eleitoral Regional, na sua reunião de hontem, negou unanimemente dar provimento ao recurso interposto pelo sr. Gondim Netto contra as eleições complementares realizadas aqui a 9 do corrente mez. O juiz Nestor Diogenes não votou por julgar a materia da incompetencia do Tribunal.

A AGGRESSÃO CONTRA O JORNALISTA WENCESLAU GALLO

BAHIA, 20 (A. B.) — Cerca de onze horas da manhã de hoje, quando deixava a sua residencia, o jornalista e advogado Wenceslau Gallo foi aggredido por dois individuos desconhecidos, que lhe vibraram pauladas e socos.

Em virtude desse facto, o jornalista apresenta cinco ferimentos contusos na região frontal, além de um ferimento contuso na região superciliar direita, outro ferimento na região malar, ferimentos contusos no pavilhão da orelha esquerda e fractura exposta da phalange do indicador da mão direita.

Dado o alarma, por occasião da aggressão, o guarda civil que policiava o local prendeu em flagrante um dos aggressores, desarmando-o e conduzindo-o para a estação de policia, onde foi lavrado auto de flagrante, presidido pelo delegado da primeira circumscripção.

A POLICIA BAHIANA INSTAUROU INQUERITO

BAHIA, 20 (A. B.) — A policia instaurou immediatamente inquerito, afim de apurar as causas da aggressão do jornalista Wenceslau Gallo, tendo ouvido a victima em sua propria residencia, onde foi soccorrida pela Assistencia Publica. Foi feito egualmente corpo de delicto na victima.

CONTINUA INCOMMUNICAVEL O AGGRESSOR

BAHIA, 20 (A. B.) — O aggressor do jornalista Wenceslau Gallo, que continua incommunicavel, chama-se Antonio Minervino Silva.

O facto causou profunda revolta em todos os circulos, descrevendo os jornaes a aggressão com todos os pormenores.

CONFERENCIARAM COM O MINISTRO DA VIAÇÃO

Estiveram hontem em conferencia com o ministro Marques dos Reis, tratando de assumptos ligados á sua repartição, os srs. Leonidas de Siqueira Menezes, director do Departamento dos Correios e Telegraphos; [illegible], chefe do gabinete do inspector federal das Estradas; Guido Bellens Bezzi, director do Lloyd Brasileiro e Yedo Fiuza, engenheiro chefe da Commissão de Estradas de Rodagem Federaes; os srs. deputados Manoel Novaes, Edgard Sanches, Arthur Neiva, leader da bancada bahiana e Carlos Reis.

NÃO HOUVE HONTEM EXPEDIENTE NO PALACIO DO CATTETE

O sr. Getulio Vargas, presidente da Republica, não compareceu hontem ao Palacio do Cattete, tendo se conservado todo o dia no Guanabara, sua residencia particular, onde recebeu em conferencia os srs. Vicente Rão, ministro da Justiça; Gustavo Capanema, ministro da Educação e Arthur Costa, ministro da Fazenda.

— No Palacio Guanabara tambem estiveram ainda em conferencias com o sr. presidente da Republica, os srs. general Góes Monteiro, ministro da Guerra e almirante Protogenes Guimarães, ministro da Marinha, cujo dia era destinado para o despacho do expediente de suas pastas com o chefe da Nação.

AS AUDIENCIAS PUBLICAS NO MINISTERIO DA VIAÇÃO

O ministro da Viação deu hontem a sua habitual audiencia publica de todas as semanas. As pessoas que estiveram no gabinete foram, em grande numero, directamente attendidas pelo ministro Marques dos Reis, sendo as demais recebidas pelo sr. Licinio de Almeida, secretario do Ministerio e pelo sr. Gilson Amado, official de gabinete daquella Secretaria de Estado.

Panorama...

ISSO NÃO E' AMOR!...

Ary Pavão

CONFESSO que fiquei profundamente emocionado com a tragedia desse casal de jovens que, depois de um rapido idyllio de dez dias, resolveu dar cabo da vida em um modesto quarto de hotel.

Toda a minha tristeza deante do caso não impede, porém, que eu lance o meu protesto contra a classificação devéras absurda com que certos lyricos da reportagem policial querem baptizal-o.

A historia dolorosa do moço que morreu, e de sua namorada que escapou (as mulheres arranjam sempre um meio de levar vantagem) pode ser proveniente de tudo; menos do amor. Porque o amor, apesar da desmoralização a que o levaram certos romanticos de roupas surradas e gaforinha crescida, continua a ser um sentimento nobre e elegante de mais para ser envolvido em acontecimentos de caracter policial.

A idéa da morte, da fuga, da renuncia, é incompativel com a existencia do amor.

Quem ama, por mais dolorosa e amarga que lhe seja a pratica de tão arriscado sport, jamais procura fugir ás contingencias inevitaveis a que elle obriga, abandonando o campo como um lutador fracassado; quando outro amor aguarda na primeira esquina, no primeiro banco de jardim, no primeiro salão de cinema, na primeira casa de chá, para suavizar e fazer esquecer as cicatrizes do amor que passou.

Tudo no amor é bom, é suave, é compensador: até o soffrimento. Eu conheci uma mulata que se tomou de amores violentos por um portuguez botiquineiro do Morro do Capão. O lusitano, porém, tinha lá o seu processo de amar; e, era raro o dia em que, depois do jantar, a Florisbella não levava uns cascudos para facilitar a digestão — ou, talvez, como aperitivo para uma noite magnifica cheia de promessas fagueiras, entre gemidos de guitarras e fadunchos "á moda da terra"...

Pois muito bem, como certa vez alguem perguntasse a essa mulata por que motivo não abandonava o violento amante, ella franziu o nariz (ah! uma mulata, quando franze o nariz!...) póz as mãos nas cadeiras roliças capazes de fazer um positivista usar o calendario catholico e exclamou:

— Nem me fale nisso. Amor verdadeiro é assim: dá casa, comida, roupa lavada, carinho e até pancada...

Se a Florisbella proseguiu no seu programma de filiada á Terceira Internacional do Amor, a esta hora, depois de levar varias surras de algum turco de fazendas do Campo do Sant'Anna, deve estar experimentando os biceps de algum polaco de moveis da rua Senador Euzebio.

Eu penso sempre no exemplo admiravel dessa mulata sentimental, quando leio a noticia de pseudos-amorosos que se suicidam.

Quando se chega a esse extremo, o amor acabou: foi substituido pela loucura e o carro nupcial deve usar grades para segurança dos transeuntes. Amor é uma janella aberta sobre um boulevard arborizado; é o vento batendo em uma camisinha de seda que secca em uma corda improvizada, dando a sensação de que a hospitalidade foi tão boa que a visita, que não trouxera mais que a roupa do corpo, resolveu laval-a e ... ficar.

Amor é uma banheira branca (as collоridas são muito caras) cheia de agua tepida, com crystaes perfumados ao fundo, fazendo bolinhas de gaz, como se houvesse lá em baixo uma porção de garotos soprando em canudinhos de palha.

Amor é o "edredon" de seda morno e suave para os rigores do inverno; ou a réde de linho fresco e bordado para as noites calidas.

Amor é uma valsa longinqua, um piano que lembra os velhos cravos de outros tempos; uma luz macia e quasi [illegible], com cigarras amando e cantando na copa verde das arvores quietas.

Amor é um motorneiro de bigodes fartos, ainda mettido no seu uniforme de general da Light, esquecendo as canseiras do dia, abarracado com a crioula retinta nas ruas de suburbio e dando ao guarda nocturno a impressão de que está abraçado ao poste.

Amor é assim: cheio de defeitos e de decepções, mas sempre cheio de belleza... e sempre amor.

Quem ama não quer morrer. Venenos, tiros de revolver, cordas com laçadas, fulminantes — isso é loucura. O amor não tem nada com isso. Quem ama desculpa tudo.

E, mesmo que Julieta tenha o habito de roncar á noite, Romeu não se altera.

Enfia um apito na bocca da amada e dorme tranquillo ao som da musica que provoca sonhos e ainda espanta os gatunos...

CONSELHO FEDERAL DE COMMERCIO EXTERIOR

A reunião, hontem, da Camara de Producção, Tarifas e Transportes

Realizou-se, hontem, no Palacio Itamaraty, a reunião semanal da Camara de Producção, Tarifas e Transportes do Conselho Federal de Commercio Exterior, com a assistencia dos srs. José Carlos de Macedo Soares, ministro das Relações Exteriores, e Marques dos Reis, ministro da Viação e Obras Publicas, sob a presidencia do sr. conselheiro Sebastião Sampaio, director executivo do Conselho Federal, e com a presença dos srs. conselheiros Raul de Araujo Maia, Arthur Torres Filho, Arthur de Carvalho, João Maria de Lacerda, Victor Vianna, Lenhoff de Britto, Valentim Bouças e o secretario do Conselho, consul Paulo Vidal.

Convidados especialmente para a reunião de hontem, compareceram, egualmente, os srs. Esau' Silveira, presidente do Centro dos Exportadores de Café, de Santos, José Mendes de Oliveira Castro, presidente da Associação Nacional dos Exportadores de Café do Rio de Janeiro, Orlando de Almeida Prado e Erasmo Assumpção Junior, delegados do Centro dos Exportadores de algodão de S. Paulo e David Haguenauer, presidente do Centro de Navegação Transatlantica do Brasil.

Abrindo a sessão, depois de agradecer a honra da presença dos srs. ministros das Relações Exteriores e da Viação e Obras Publicas, o director executivo do Conselho declarou que a primeira parte da reunião seria dedicada ao primeiro exame do problema dos fretes maritimos, que tinha sido affecto ao Conselho Federal pelo Centro dos Exportadores de Café de Santos e pela Associação Nacional e Exportadores de Café do Rio de Janeiro, com um pedido para que, denunciado como foi o ainda vigente Convenio dos fretes maritimos, fosse a materia estudada no sentido de ser achada para ella uma nova e definitiva solução.

O sr. Sebastião Sampaio continuou explicando que a Camara de Producção, Tarifas e Transportes havia resolvido ouvir, hoje, as associações directamente interessadas, para ficar sufficientemente esclarecida sobre o assumpto, do qual foram nomeados relatores os srs. conselheiros Victor Vianna e Araujo Maia.

Teve a palavra, em primeiro logar, sr. Esau' Silveira, presidente do Centro dos Exportadores de Café de Santos, que, em nome da mesma entidade, disse, em resumo, o seguinte: "Quando foi da denuncia do Convenio de fretes maritimos de 3 de janeiro deste anno, verificamos que não nos seria possivel um novo entendimento com as linhas de conferencia, em virtude do dissidio entre as linhas regulares e irregulares. Dahi o appellarmos para o Conselho Federal de Commercio Exterior, no sentido de ser estudado novo accordo ou legislação sobre fretes maritimos.

O interesse precipuo dos exportadores é a regularidade de serviço e estabilidade de taxa; não podem, porém, os exportadores se desinteressar do preço de fretes, pois é principio aceito que o preço baixo da mercadoria é um dos principaes elementos da expansão commercial. Se tivermos fretes mais reduzidos, menor será o preço de custo e frete, e maior, portanto, o volume de exportação.

A Argentina que exportou, de janeiro a 30 de novembro passado, cerca de 12 milhões de toneladas de varios cereaes, fel-o numa base de 12 1|2 shillings. E' verdade que o volume de exportação argentina é 5 vezes maior que o da nossa exportação, e que ella é feita de porto a porto, sendo, portanto, muito natural que os nossos vizinhos tenham frete bem mais barato. Mas, considerando as vantagens que tem a Argentina em 100%, verificamos que um frete baixo de 30 shillings para nós seria razoavel.

Acho que o Conselho Federal deve tomar a iniciativa de uma legislação sobre o assumpto de molde a defender os interesses da navegação nacional, que deve ser a reguladora do frete."

Em seguida falou o sr. Oliveira Castro, presidente da Associação Nacional de Exportadores de Café do Rio de Janeiro.

O presidente da Associação Nacional dos Exportadores do Rio de Janeiro informou não haver unanimidade de pensamento, na associação que preside, em relação ao assumpto. No que, porém, todos estão de accordo é num ponto: a impossibilidade de prevalecerem por mais tempo os fretes do Convenio. Minoria respeitavel da Associação é pela necessidade de novo Convenio, em bases solidas e seguras, fixando-se o frete maximo, convenio annual, renovavel cada anno. A maioria é pela liberdade absoluta do transporte, sem qualquer convenio ou accordo.

Fala a seguir o sr. Orlando de Almeida Prado, em nome do Centro dos Exportadores de Algodão, de S. Paulo. O que o Centro pleiteia e todos desejam é o que o Centro dos Exportadores de Café de Santos expoz. Pouco ha a accrescentar. São necessarios fretes estaveis e serviço regular. Cita o caso dos fretes de algodão, que eram de 40 shillings por tonelada e o Convenio, ao terminar a safra, officiou á Bolsa de Mercadorias annunciando o augmento para 75 shillings, a partir de 1º de março. Emquanto isso, a Argentina com a média já referida de 12 1|2 shillings. Foi deante daquelle augmento incomprehensivel para 75 shillings que os exportadores de algodão de S. Paulo resolveram unir-se, organizando a defesa da classe e formaram o Centro que s. ex. representa. O sr. Almeida Prado continuou a fazer considerações e a fornecer informações muito interessantes em defesa do ponto de vista dos interessados, repetindo que os exportadores de algodão, como os de café, confiavam no exito do trabalho que acabavam de confiar ao Conselho Federal.

Tendo em seguida a palavra, o sr. David Haguenauer, presidente do Centro de Navegação Transatlantica, diz que s. ex. e o Centro ainda julgavam que o assumpto ia ser primeiramente objecto de entendimento directo entre os interessados, antes de ser confiado á decisão do Conselho, mas desde que os exportadores desejavam a acção immediata deste, s. ex. ia primeiro pedir aos seus collegas plenos poderes para tratar e, tambem a nomeação de mais delegados para as conversações da proxima reunião da Camara de Producção, Tarifas e Transportes, quinta-feira proxima.

A Camara ouviu, ainda, a leitura de um substancioso memorial sobre os fretes maritimos, enviado pelo sr. Ormeu Junqueira Botelho, presidente do Instituto Mineiro do Café, em nome deste Instituto.

O ultimo orador foi s. ex. o sr. Marques dos Reis, ministro da Viação. S. ex., respondendo aos agradecimentos do director executivo do Conselho, accentuou que não comparecera á reunião como uma simples cortezia, deante do convite: estava ali, apenas, cumprindo o seu dever de ministro da Viação, ouvindo os interessados, como o Conselho Federal, para depois do parecer deste, poder agir, no assumpto, no seu Ministerio, com conhecimento absoluto de causa. Todos os interessados presentes agradeceram o interesse com que o sr. ministro da Viação tratou do assumpto e a maneira como orientou a questão.

Em seguida, a Camara de Producção, Tarifas e Transportes realizou a sua reunião privada semanal, na qual votou a primeira parte do parecer do conselheiro Lenhoff de Britto sobre o problema que vem sendo chamado do algodão synthetico, devendo ouvir e votar a segunda e ultima parte na reunião da proxima quinta-feira. Só depois dessa votação é que o parecer completo subirá, na segunda-feira seguinte, á sessão plenaria do Conselho Federal, ao qual cabe a decisão final no assumpto.

No Itamaraty

Estiveram hontem em visita ao sr. José Carlos de Macedo Soares, ministro das Relações Exteriores, os srs. Erasmo Assumpção e Orlando de Almeida Prado, delegados do Centro de Exportadores de Algodão de Santos.

— Apresentou-se hontem ao ministro das Relações Exteriores o sr. Luiz Sparano, addido commercial junto á nossa Embaixada em Roma.

— Realizou-se hontem, no gabinete do ministro, a posse do ministro Carlos Alberto Moniz Gordilho, no cargo de chefe dos Serviços Politicos e Diplomaticos do Ministerio das Relações Exteriores. Depois de firmado o termo de posse, o ministro Macedo Soares disse que entendera dar relevo a cerimonias dessa natureza, porque acreditava que deveriam ter esse caracter e, no caso presente, tambem para testemunhar, de publico, o seu louvor e agradecimento ao secretario Carlos da Silveira Martins Ramos, cujo esforço, dedicação e competencia, durante o tempo que exercera interinamente a chefia desse Serviço, tinha na mais alta conta.

Assistiram á cerimonia o ministro Pimentel Brandão, secretario geral, os ministros Zacarias de Góes e Samuel de Souza Leão Gracie, chefes geraes, conselheiro de Embaixada Acyr do Nascimento Paes, chefe interino e demais membros do gabinete do ministro de Estado, chefes de serviço e funccionarios da Secretaria.

— O ministro José Carlos de Macedo Soares recebeu hontem os srs. Abelardo Vergueiro Cesar, commandante Alvaro de Vasconcellos, commendador Pereira Ignacio, Edgard de Azevedo Soares.

VESPERAS DE NATAL !!

A troca reciproca de Presentes é a maneira affectuosa e simples de balancear e consolidar as antigas e novas amizades !

V. Ex. póde, sem sacrificio, cumprir esse encargo salutar de presentear a sua familia e os seus amigos — adquirindo a preços excepcionaes,

PRESENTES UTEIS
PRESENTES BONS
PRESENTES ECONOMICOS
no
Parc Royal
A Maior e Melhor Casa do Brasil

:: VIDA MUNDANA ::

O ANNIVERSARIO DO "CASCATINHA"

Mathematico bizarro, discipulo dilecto de Pereira Lobo, cultor destacado das theorias de relatividade proclamadas por Einstein, Fausto Gomes Pimentel, o nosso assás estimado "Cascatinha", apesar de ter nascido uma duzia de annos antes da "délivrance" da Re publica (a velha), completou terça-feira, 18 deste, vinte e cinco primaveras.

Este total que embasbacará "tout le monde, son pére et sa mére", tem, no emtanto, uma explicação facil: — o "Cascatinha" sendo compadre do secretario do "Jornal das Moças" aprendeu com estas a estabilizar a edade.

Terça-feira, o "Cordão do Socego", entre um "four" de azes e um "full" de duques commemorou o natalicio do seu prestigioso membro, erguendo as suas amphoras transbordantes do nectar espumante ao Deus Baccho, pela felicidade do "Cascatinha".

K. Rapela e Jota Efegê, corroboram o voto do "Cordão", pto e, entram no dito...

ANNIVERSARIOS

Fazem annos hoje:

A sra. Pupo de Mesquita; as senhorinhas Nair de Abreu Coelho, Maria Helena de Carvalho, Bellina Netto Machado, Dolores Brasil e Maria Luiza Teixeira de Campos; os drs. Arthur Jacintho, Raul de Noronha Sá e Teixeira de Godoy; o sr. Rubens Saldanha da Gama; o dr. Marcellino Machado, os srs. Edgard Simões Corrêa e Thomaz Pará, o dr. Fernando Vaz.

—— Receberá na data de hoje muitas felicitações, por motivo da passagem do seu anniversario natalicio, a senhorinha Lina Rodrigues Nunes, filha do conhecido industrial sr. João Rodrigues Nunes.

—— Passa hoje a data natalicia da senhorinha Maria José da Motta Albuquerque, professora do Collegio Anglo Americano.

—— Foi alvo de significativa manifestações de apreço, por motivo de seu anniversario natalicio, o sr. Fausto Gomes Pimentel, representante da Companhia Hanseatica.

Dr. Amiulbal Martins Alonso — A data de hontem registou a passagem do anniversario natalicio do dr. Amiulbal Martins Alonso, digno secretario do "Jornal do Brasil" e director da A. B. I. Espirito culto e coração bonissimo, o anniversariante é uma figura de destaque no jornalismo carioca, onde desfruta largo circulo de relações de amizade.

Carvalho Netto — Na data de hontem, transcorreu o anniversario natalicio desse nosso distincto confrade, redactor-chefe do vespertino "A Noite".

Carvalho Netto que é uma figura de relevo nos meios jornalisticos e sociaes, receberá, por certo, nesta data, muitas e sinceras felicitações.

—— Faz annos hoje, a sra. d. Zulmira Carmo de Souza, esposa do negociante José de Souza e irmã do nosso collega de imprensa Armando Carmo, photographo do "Diario de Noticias".

FESTAS

União Central dos Estudantes — Commemorando o encerramento das aulas nos diversos cursos da Universidade Livre do Districto Federal, a União Central dos Estudantes, fará realizar nos salões de sua séde á Praça da Republica n. 58, uma festa litero-artistica-dansante no proximo dia 23 do corrente mez. A ornamentação estará a cargo da casa "A Victoria Régia". Abrilhantará a festa, na parte dansante, a afamada "jazz-band" Schubert. Os convites encontram-se á venda na secretaria da Universidade, até ás 18 horas do dia 22, com o funccionario sr. Arlindo Lins. Traje completo.

O Natal no Flamengo — Approxima-se o dia 24, em que os salões da novel séde do rubro-negro se abrirão para ser condignamente festejada a maior data do anno, pela familia flamenga. O salão estará sumptuosamente ornamentado pelo consagrado scenographo H. Coulomb tendo inicio as dansas ás 22 horas.

Para esse baile, será exigido do traje de casaca, smocking ou dinner-jacket, e haverá um serviço especial de ceia, podendo serem reservadas, desde já, mesas.

Jantar-dansante flamengo — No proximo domingo, dia 23, não haverá jantar-dansante, em virtude do salão estar sendo ornamentado para o baile de 24. Entretanto, no dia 25, de 20 ás 23 horas, os senhores socios serão recompensados com o jantar-dansante que se realizará e para o qual é permittido o traje de passeio.

ALMOÇOS

Conforme foi annunciado, realiza-se amanhã, 22, ás 12 1|2 horas, nos salões do Automovel Club do Brasil, o almoço que um grupo de amigos e admiradores offerece ao professor Angyone Costa, do Museu Historico Nacional, por motivo do apparecimento de seu livro "Introducção á Archeologia Brasileira", estando á disposição dos interessados, na séde do Automovel Club, as listas de inscripções que já contam com numerosas adhesões.

FORMATURAS

Os engenheiros civis e electricistas, graduados este anno pela Escola Polytechnica, receberão hoje, á tarde, uma carinhosa homenagem dos seus antigos professores.

Deverão reunir-se ás 17 horas na Confeitaria Colombo, acompanhados dos professores Lima e Silva, Paulo Sá, Cordeiro da Graça, Felippe Resi, Franca Amaral, Belford Vieira e Jeronymo Monteiro Filho, que os convidam para o lunch de despedida.

CASAMENTOS

Realiza-se amanhã, sabbado, o enlace matrimonial do dr. José Carlos de Chermont Rodrigues, filho do sr. Sylvio de Chermont Rodrigues, um dos directores da firma Kinlay S. A., e da senhora d. Olga Moraes de Chermont Rodrigues, com a senhorinha Elza Vivacqua, filha do sr. Agydio Vivacqua, director da firma Vivacqua, Irmãos S. A., e da sra. d. Augusta Bicalho Vivacqua.

Serão padrinhos do noivo, no civil, o sr. Daniel Vivacqua e senhora e no religioso o dr. Hildebrando de Araujo Góes, engenheiro chefe da Commissão de Saneamento da Baixada Fluminense e senhora.

Serão padrinhos da noiva, no civil, o sr. Ernesto de Preter, director do Banco Italo Belgo, e a sra. Esther Vivacqua; e no religioso, o sr. Sylvio de Chermont Rodrigues e senhora, paes do noivo.

A cerimonia religiosa será celebrada ás 16 1|2 horas, na egreja do Sagrado Coração de Jesus, á rua Benjamin Constant, onde os noivos receberão cumprimentos.

NASCIMENTOS

Está em festas o lar do sr. Octavio de Oliveira, conhecido sportman e funccionario da Caixa Economica e de sua esposa sra. d. Maria Beatriz de Oliveira, com o nascimento de um lindo menino que receberá na pia baptismal o nome de Sergio.

EM ACÇÃO DE GRAÇAS

A Municipalidade do Districto Federal, faz realizar sexta-feira proxima, ás 11 horas, na egreja da Candelaria, missa em acção de graças pelo restabelecimento do dr. Gastão Guimarães, director da Assistencia Publica Municipal, que fôra victima, recentemente, de um desastre de automovel. E' celebrante o padre Olympio de Mello.

LUTO

FALLECIMENTOS

AUGUSTO FLUCTUOSO GOMES — Com a avançada edade de 75 annos, veiu a fallecer, hontem, ás 3 horas, nesta capital, o antigo funccionario da Policia Civil do Districto Federal Augusto Fluctuoso Gomes, onde vinha servindo ultimamente como investigador de 1ª classe, n. 3, da Directoria Geral de Investigações.

O extincto contava um vasto circulo de amigos e era muito estimado na repartição a que pertencia dada a sua abnegação no serviço e magnanimidade de coração, causando grande consternação o seu passamento ás pessoas que com elle privavam.

O enterramento effectuou-se, hontem mesmo, ás 17 horas, no cemiterio de S. Francisco Xavier.

O dr. Cesar Garcez fez-se representar nos funeraes do antigo auxiliar pelo inspector Perminio Gonçalves.

Acompanhou tambem o enterro uma commissão de funccionarios da Policia, chefiada pelo inspector major Guerra, da D. G. I.

—— Falleceu hontem o sr. José Martins da Costa, official de justiça da Provedoria e Residuos. O enterro se realizará hoje, ás 9 horas, no cemiterio de S. Francisco Xavier, sahindo o feretro de sua residencia á avenida Salvador de Sá, numero 163.

365 Dias! para pagar seu Radio

PAUL J. CHRISTOPH COMPANY
RIO - Ouvidor, 98; Rua Ouvidor, 64 ... SÃO PAULO - ... NICTHEROY - ... SANTOS - Commercio, 45

Natal

Louças,
Talheres,
Brinquedos e
artigos para presentes de festas
quem vende mais barato é

O DRAGÃO

REI DOS BARATEIROS

Rua Larga, 193 — Em frente á Light
Entregas rapidas a domicilio

THEATRO

"Eu te amo, bandido !" em vesperal e á noite

Hoje á tarde haverá no Rival, essa elegante "boite" da cinelandia, a primeira Vesperal das Moças com a linda e bizarra comedia hespanhola "Eu te amo, bandido!", que vem sendo applaudida com calor pelo publico que alli tem accorrido desde quinta-feira ultima.

Essa sessão, que terá inicio ás 16 horas, como é do conhecimento geral, será apresentada com preços reduzidos, ou sejam preços perfeitamente equivalentes aos de cinema.

"Não me ames assim"

Entrou em ensaios, no Rival, a comedia italiana "Non amarme cosi", original de Arnaldo Fracaroli, que Abadie Faria Rosa traduziu sob o titulo de "Não me ames assim..."

A homenagem a Romeo Silva, hoje, no Theatro Phenix

E' hoje afinal que o maestro Romeu Silva vae receber a annunciada homenagem que lhe será feita por artistas, compositores, intellectuaes e musicos, em apreço ao muito que o conhecido regente tem feito pela divulgação na Europa, principalmente da musica typica brasileira.

O escriptor e tribuno Paulo Magalhães saudará o homenageado e depois seguir-se-á o espectaculo em cuja parte theatral veremos, Olavo de Barros e Lu' Marival num "scketch" galante, Belmira de Almeida numa surpreza, Aurora Aboim dirá versos, De Chocolat e Lygia Silva em "sketch" jocosos, Carlos Machado, Ary Vianna, Georgette Llane em bailados classicos, Zoé Philharmonica, Luiz Iglesias dirá monologos de sua lavra. Na parte lyrica, ouviremos o tenor Machado Del Negri, o baixo Rourasse e o soprano Emma Guimarães.

Na parte humoristica: Ary Barroso, Jorge Murat e Lamartine Babo irresistiveis de "verve".

A despedida de Josephina Pena

Amanhã, ás 14 horas, o Carlos Gomes vae reabrir suas portas para a realização de um interessante espectaculo.

Nesse festival tomarão parte varios "azes" do nosso "broadcasting", entre os quaes Lamartine Babo, Elisa Coelho de Andrade, Sylvio Caldas, Lucinda Soeiro, a cantora Marques Couto, Silva Sanches, além da homenageada.

Transferido o espectaculo em homenagem a Romeo Silva, no Phenix

Por motivo de força maior foi transferido para a proxima quinta-feira, 26, o annunciado espectaculo no theatro Phenix em homenagem ao maestro Romeu Silva.

A homenagem de hoje, na Casa do Caboclo

Os espectaculos de hoje, na Casa do Caboclo, serão em homenagem ao conhecido tribuno Raphael Pinheiro. Serão realizadas mais 3 sessões com "Viva Nóis", a engraçadissima revista sertaneja de Duque, Calazans e Marchelli.

Sessões ás horas habituaes: 4,15 — 8 e 10 horas, sendo que, a que for honrada com a presença do homenageado, e das autoridades convidadas, contará além das representações da peça, com uma saudação, em scena aberta, ao orador Raphael Pinheiro.

A peça do Theatro-Escola

"O Canto sem Palavras" foi acolhido, no Theatro Escola com evidente sympathia, notadamente pelos circulos do nosso mundanismo. Roberto Gomes que escreveu esses tres actos de sentida emoção, no mais puro sentido romantico, era uma figura "gatée" dos salões cariocas. Sua elegancia mental, a finura da intelligencia sempre voltada de preferencia para o theatro, a que serviu tão nobremente, o collocavam como "magna pars" em toda a parte.

Justifica-se, pois, o jubilo com que nosso publico vê no cartaz do Theatro Escola "O Canto sem Palavras", maravilhosamente ensceneado por Renato Vianna e destinado a obter o mesmo exito ha pouco alcançado no theatro João Caetano por outra admiravel producção romantica de Roberto Gomes — "Berenice". Amanhã, "O Canto sem Palavras" apresenta-se, ás 16 horas, em sua primeira vesperal elegante.

NO ASSYRIO

A Festa de Natal

A festa do proximo dia 24 irá marcar para o elegante Assyrio mais uma brilhante victoria em 1934. E conseguirá dest'arte confirmar o singular prestigio que conseguiu firmar durante o anno o mais alegre cabaret do Rio de Janeiro. Para a festa de Natal os directores do Assyrio preparam agradaveis surpresas aos frequentadores do elegante cabaret. Durante a noite haverá sorteio de ricos presentes e a "roleta" decidirá quaes os feilzardos que receberão os mais custosos premios. A festa do dia 24 irá superar a quantas têm sido realizadas nestes ultimos tempos no Rio. E o Assyrio terá confirmado assim o posto de "cabaret-leader" da nossa capital.

Os motivos do agrado de "Eu te amo bandido !"

Não ha quem possa negar o successo da comedia "Eu te amo, bandido!", que desde a ultima quinta-feira vem sendo apresentada pelo homogeneo conjunto que occupa actualmente o Rival Theatro, essa sympathica e elegante "boite" da Cinelandia.

E' incontestavel o exito dessa bizarra comedia de Suarez Desa, esse magnifico trabalho habilmente traduzido pelos escriptores José Wanderley e Djalma Bittencourt.

Hoje, ás 8 e 10 horas, mais duas sessões com essa alegre comedia. Para amanhã está annunciada mais uma Vesperal Elegante, ás 16 horas, onde, além da peça, haverá mais um "carnet-Rival".

O espectaculo de hoje no Recreio — A proxima revista "Cidade Maravilhosa", de Cezar Ladeira

A Companhia Aracy Côrtes que está no Recreio, continua a representar com agrado a revista "Voto Segreto", de Iglesias-Freire Junior.

No espectaculo da segunda sessão de hoje, em scena aberta, o espectador que foi sorteado com o bilhete da grande loteria do Natal receberá esse premio deante de toda a Companhia.

Na proxima semana, caso "Voto Secreto" permitta, o victorioso elenco que têm á sua frente Aracy Côrtes, representará a esperada revista de Cesar Ladeira — "Cidade Maravilhosa", estreando novos elementos e prestigiosos do theatro ligeiro.

A peça do querido "speaker" da P. R. A. 9 já entrou em ensaios, havendo grande curiosidade entre os artistas em representa-la por se tratar de um novo autor theatral.

Dr. Jayme Poggi,
Director-chefe de serviço cirurg. Hosp. Santa Casa. Da Academia Medicina. 2as., 4as. e 6as., das 16 as 18 hs. Tumores no ventre. Mol. de Senh. Diathermia. Praça Floriano, 55 — Tel. 2-3293

Para um bom NATAL e ANNO BOM

Castanhas — Passas — Nozes — Amendoas
Cestas magnificas para festas
NA
"CONFEITARIA E BAR CARIOCA"
LARGO DA CARIOCA, 8 — Tels. 2-1755 e 2-0872
FILIAL: S. JOSE', 120 — Telephone 2-1563
TEIXEIRA ROCHA & CIA.

Ouro, Brilhantes Diamantes
de todos tamanhos. Obtêm-se os melhores preços na
JOALHERIA PAZ
RUA URUGUAYANA, 47
(perto Rua Ouvidor)

ASSIM vale a pena TOMAR BANHO

Será essa a impressão festiva do seu bébé. O Sabonete Gessy, além do seu delicado perfume, produz uma espuma abundante e deliciosa.

Gessy é recommendavel para os banhos infantis e para a delicada cutis feminina, por ser rigorosamente puro e neutro, feito de oleos vegetaes seleccionados.

Transforme em prazer a hygiene diaria do seu filhinho com o uso do Sabonete Gessy.

GRATIS! H 6 8

Si desejar receber "O Seu Bébé", conselhos uteis sobre a hygiene infantil, remetta este coupon á Cia. Gessy, S.A., Caixa 237, Campinas, com o seu nome e endereço.

PURO COMO A ROSA QUE LHE DÁ A COR

RECREATIVAS

CENTRO CARIOCA DOS CHRONISTAS CARNAVALESCOS

Esta agremiação representativa dos chronistas que dirigem as secções carnavalescas da maioria dos jornaes cariocas, realizou terça-feira ultima, na sua séde provisoria, uma concorrida assembléa geral extraordinaria. Presidiu-a o chronista K. Nôa, que iniciou os trabalhos se congratulando pelo grande numero de jornalistas presentes, entre os quaes se destacavam antigos confrades, hoje portadores de titulos honorificos de grande relevo, como membros da Congregação da Faculdade de Medicina, medicos, advogados, educadores, etc. A seguir, o sr. presidente annuncia o pedido de demissão do 1º secretario, forçado por motivos superiores a deixar o cargo. S. s. consulta á assembléa se approva a indicação do chronista Peixoto do Valle, de "A Sentinella" para substituir o director que se afastava do espinhoso cargo. Com uma salva de palmas e entre moções unanimes de confiança, Peixoto do Valle assume interinamente o cargo vago. Em seguida, é approvada a nomeação de tres commissões, uma para visitar o chronista Plus Ultra, do "Diario de Noticias", ex-1º secretario em missão de cordialidade; outra, para cumprimentar a directoria dos Tenentes, no seu baile de anniversario e, finalmente, uma terceira, para comparecer ás festas a se realizarem no Club dos Democraticos, em homenagem ao presidente carapicú, sr. Alfredo Silva.

Para substituir o 1º thesoureiro, licenciado por motivo de saúde, foi designado o associado Floriano de Rosa Faria.

Finalmente, a assembléa resolve festejar o "Dia do Chronista", a 20 de janeiro proximo, com um almoço de cordialidade e sessão solenne e o presidente da conta das "demarches" desenvolvidas em torno da palpitante questão que vem agitando nestes ultimos dias os arraiaes carnavalescos da metropole e junto ás entidades dirigentes dos festejos de Mômo.

Foi ainda resolvido officiar o C. C. C. C. á Federação dos Grandes Clubs e das Pequenas Sociedades, Blocos, Ranchos e Escolas de Samba, manifestando applausos pela conducta dos seus leaderes e especialmente do sr. Alfredo Santos Sobrinho, presidente da F. G. Clubs.

AMENO RESEDA'

Foi bastante animado e teve grande concurrencia o baile que a "Ala Feliz se Sente" realizou sabbado, no salão do Ameno Resedá, á rua Visconde do Rio Branco.

A "jazz" Freitas, executando um apreciado e moderno repertorio, agradou plenamente a todos que participaram dessa festa que a "Ala" havia denominado "baile rosa".

A senhorinha Margarida, uma das dirigentes da Ala, recebeu gentilmente os chronistas que ali compareceram, fazendo servir-lhes uma lauta mesa de doces e bebidas finas.

LORD CLUB

Alegradas pela conhecida "jazz" do Cobrinha, os que participaram da reunião dansante de domingo no club de Alvaro Costa, tiveram uma noite agradabilissima.

O salão da rua do Rezende, abrigou um grande numero de gentis senhorinhas, que participou de todas as contra-dansas, animadamente.

Amanhã, a festa que ali se vae effectuar, é de iniciativa do forte "Grupo dos 18".

UM BAILE A' BORDO DO "MOCANGUE"

O Centro de Chronistas Carnavalescos, offerece amanhã, á bordo do "Mocangué", um grande baile, com permissão de fantasias. Trata-se de uma festa que alcançará completo exito. O "Mocangué" receberá illuminação feérica e zarpará do cáes do Lloyd, ás 22 horas. Tocarão duas orchestras: a "Tuna Carioca" e a "Jazz Gavelandia".

Os ingressos custam 5$000 por pessoa. Haverá mesas reservadas ao preço de 10$000, com direito a tres logares. Esses ingressos podem ser encontrados na joalheria A Nacional, á Avenida Rio Branco, esquina de Sete de Setembro ou então na hora do embarque. Essa festa tem provocado grande enthusiasmo, não só porque é uma iniciativa do C. C. C., como tambem pelo cunho de ineditismo.

B. C. DE LINGUA NÃO SE VENCE

Domingo, 23 do corrente, levará a effeito o B. C. de Lingua não se Vence; a bordo do vapor "Mocangué", estrondoso passeio pela bahia da Guanabara, organizado pela "Ala da Bôa Vontade".

A partida será ás 9 horas na praça Servulo Dourado (cáes do Lloyd Brasileiro) e o regresso ás 18 horas.

Duas excellentes "jazz", a dos 7 Canarios e a Rio de Janeiro, foram contratadas para o brilhahntismo da festa.

Os ingressos são encontrados na séde do blóco á rua Carolina Machado n. 438, assim como as mesas reservadas.

Será uma festa concorridissima, notando-se o bom gosto, que os seus organizadores sempre deram a taes emprehendimentos.

DUAS POR DIA

Quando o Chantecler soube que no passeio maritimo nocturno das "Turmas Reunidas" havia faltado luz, arregalou os olhos e exclamou:

— Opa ! Um passeio assim, no escuro, deve ser bom pr'a gente fazer umas "fitas"...

Ao lêr nos jornaes que o Vivinho havia feito um discurso no Ameno Resedá, o Carioquinha espantou-se e perguntou ao K. Peta:

— Quem é esse Vivinho ? ! Eu estou "morto" pr'a conhecer esse tal de "Vivinho"...

LIVRARIA ALVES
Livros collegiaes e academicos

Por não receberem os seus vencimentos em atrazo

O PRESIDENTE DA FEDERAÇÃO DOS MARITIMOS SOLICITA PROVIDENCIAS AO CHEFE DA NAÇÃO

O sr. José Emygdio Bezerra, presidente da Federação dos Maritimos, endereçou hontem, ao presidente Getulio Vargas, o seguinte telegramma: "Dr. Getulio Vargas — Palacio Cattete, — Rio. — Reiteramos vossencia nosso appello concernente pagamento salarios já vencidos maritimos humildes servidores marinha mercante especialmente Lloyd Brasileiro. Collectividade agitada inclusive trabalhadores carvão mineral Nictheroy devido ameaça passar miseravelmente Natal. Respeitosas saudações. (a.) José Emygdio Bezerra, presidente Federação Maritimos."

Secção Economica do DIARIO CARIOCA
DIRECÇÃO: F. J. TEIXEIRA LEITE

Diario Economico

NOTA DO DIA:

OS INSTITUTOS DE DEFESA DA PRODUCÇÃO NACIONAL

A proxima installação do Instituto de Defesa da Castanha e da Borracha abre uma nova éra de prosperidade e abastança para esses dois productos do extremo norte do paiz.

Amazonas e Pará, que viveram épocas brilhantes de fartura, quando os dois factores essenciaes da sua economia alcançavam cotações impressionantes nos mercados estrangeiros, entraram, logo após, em um periodo de difficuldades prementes que se mantêm até a presente data — menos por effeito natural das condições de vida, que pela falta de um orgão autorizado que promovesse a defesa dos seus productos.

Tempo houve em que a simples noticia da criação de mais um apparelhamento dessa natureza deixaria no publico a impressão de que uma nova fonte de despesas ameaçava as classes productoras, ou que outros sectores da economia nacional se iriam compromettter para o sustento de outra inutilidade burocratica.

As valorizações ficticias e, por isso mesmo damnosas, a que foi submettido o café, no plano arrazador da estabilização imaginada pelo sr. Washington Luis, constituiram motivo de sobra para que essa prevenção se fixasse no espirito publico.

Toda gente se recorda dos extremos a que attingiram os abusos em torno daquelle plano e da sua transformação vergonhosa em sustentaculo de campanhas politicas e arma de corrupção eleitoral.

Dahi o ponto de vista contrario á criação de novos orgãos de defesa, que ainda perdura em certas camadas.

Esse pensamento, porém, já hoje não encontra justificativa em qualquer attitude do governo, ou, mais acertadamente, todos os actos expedidos pela administração revolucionaria e, agora, pela gestão constitucional do sr. Getulio Vargas, deixam claramente patenteado que longe vae o tempo das valorizações cinematographicas e que a defesa das fontes principaes da renda da nação repousam em dados precisos, em observações de ordem technica e no proposito irremovivel de levar os productos ao maximo do seu valor, estabilizando-o nos mercados a coberto de sorprezas desagradaveis.

Não tem sido outra a orientação imposta pelo sr. Armando Vidal ao Departamento Nacional do Café.

Desde que s. s. se encontra á frente daquelle importante Instituto, o producto basico da producção brasileira vem alcançando uma situação de equilibrio jámais obtida em qualquer outra occasião.

Conhecedor profundo do problema, o illustre presidente do D. N. C. comprehendeu que a unica fórma de compensar os sacrificios do paiz para a valorização definitiva do café seria conquistar para elle o ambiente de confiança—factor decisivo da estabilidade dos seus preços, a um tempo accessiveis e remuneradores.

Mais que uma operação estrictamente financeira, o sr. Armando Vidal se empenha, neste momento, na obra de rehabilitação moral do café, promovendo-lhe a padronização rigorosa, afim de que as suas cotações se operem na razão directa da sua apresentação cada vez mais perfeita e dos lucros cada vez mais apreciaveis para os seus productores.

O Instituto de Defesa da Castanha e da Borracha, ou qualquer outro que se funde nas condições em que se encontra o Departamento Nacional do Café, sob a orientação sadia e patriotica do seu actual presidente, deve merecer a confiança do publico, porque attingirá fatalmente os fins a que se propõe.

Boletim Diario de Informações Economicas

Communicado do Escriptorio de Informações do Departamento Nacional da Industria e Commercio:

PARA'

BELEM, 20 (E. I.) — Situação do mercado: **borracha:** nominal, continua desanimado, sem compradores; vigoraram as seguintes cotações: fina Ilhas sem offertas; fina Caviana idem; fina Tapajóz [illegible]950; fina Alto Xingu' 2$050; fina Baixo Xingu' 1$900; fina Jary 2$300; sernamby Rama $600; sernamby Cametá 1$ a 1$050; sernamby Tapajóz $600; sernamby Xingu' $600; caucho Tapajóz 1$200; caucho Xingu' 1$100; caucho Tocantins 1$100; fina Sertão 2$100; sernamby Sertão 1$; caucho Sertão 1$200. **Balata:** sem alteração, vigorando as mesmas cotações anteriores. **Castanha:** registou-se venda de 250 hectolitros de castanha do Acre, ao preço de 55$ o hectolitro. **Cacau:** nominal, cotação de $960 a 1$. **Pelles:** de caetetu' 11$ a 13$; queixada 10$ a 11$; ariranha 20$; lontra 25$; onça 25$; maracajá 30$; jacuruxy 35$; Jacuraru' 1$; camaleão $700; capivara 15$ a 16$; veado 10$500 o kilo; pelle de giboia 3$ o metro; sucuriju' 1$500 o metro. **Mercado de outros generos:** sem alteração, vigorando as [illegible] cotações anteriores. **Pauta federal para cobrança dos direitos de exportação dos productos do Acre federal, durante a semana de 17 a 22 do corrente:** crepe 3$100; fina 2$[illegible]; entrefina 1$800; borracha sernamby 1$[illegible]00; caucho $750; jarina $660; castanha 58$.

PIAUHY

THEREZINA, 20 (E. I.) — Situação do mercado: productos entrados: 10 caixas de perfumarias no valor de 8:332$; 9 ditas de brinquedos, 9:140$; 4 ditas de sabonetes, 3:603$; 4 de batatas, 256$; 4 de cebolas, 408$; 2 de passas de uvas, 451$; 81 de lança-perfumes, 28:172$; 101 de sabão, 6:092$; 16 de louças e vidros, 4:290$; 1.141 saccos de assucar, 63:355$; 36 de amarrados de taboas de acapu', 2:014; uma caixa de toalhas, 1:100$; 11 ditas de drogas, 7:200$; 2 de queijos, 20[illegible]; 4 encapados com peneus e camaras de ar, 1:600$; um de mobilia, 186$; 2 caixas de machinas, 600$; uma de ferragens, 1:250$; uma de armarinho, 850$; uma dita de chumbo de caça, 8$; uma de conservas, 315$; 6 de macarrão, 480$; 4 de sal de azedas, 806$. **Exportação:** via terrestre, 1.153 pelles de cabra e ovelhas, no valor commercial de 21:918$.

RIO GRANDE DO NORTE

NATAL, 20 (E. I.) — Continuam as mesmas cotações, transmittidas em telegramma anterior, para os artigos de exportação, na praça desta capital.

PERNAMBUCO

RECIFE, 20 (E. I.) — Situação do mercado: Assucar, sem modificação nos preços, tendo entrado hontem 37.829 saccos, perfazendo o total das entradas 2.423.263 saccos e a saida 804.709: para o consumo da capital, 70.850; o stock existente é de 1.653.362 saccos. **Algodão:** soffreu pequena baixa, o typo Matta, cuja cotação foi de 59$ de primeira e 57$ mediano; entradas do Estado, 3.497.664 fardos e de outras procedencias 1.608.065 fardos. Para a Europa foram embarcados 2.849 fardos de algodão; 2.500 saccos de café; 2.540 de caroço de algodão; 3.000 couros de boi. O caroço de algodão está sendo cotado de 2$ a 2$100; o milho de 12$ a 12$500; a mamona e o café não soffreram alteração.

SERGIPE

ARACAJU', 20 (E. I.) — Situação do mercado nos ultimos dias: dia 14, stock de assucar 122.140 saccos; tecidos de algodão 107 fardos; algodão em rama 1.215 fardos; couros seccos e salgados, 2.685 couros; leite de côco 10 caixas; oleo de côco 10 caixas; oleo de borra de caroço de algodão, 45 toneis, com as seguintes cotações $533, por kilo de assucar; 4$ de tecidos; 2$500 de algodão em rama; 1$600 de couros; $400 de latas de leite de côco; $800, litro de oleo de côco; $500, oleo de borra de caroço de algodão. **Exportação:** assucar 13.270 saccos, no valor de 462:786$600; tecidos de algodão 182 fardos, no de 29:512$; oleo de côco, 40 caixas, no de 896$; oleo de borra de caroço de algodão, 45 toneis no de 4:486$950. Dia 15: stock de assucar, 127.246 saccos; tecidos de algodão, 194 fardos; oleo de mamona, 9 toneis; algodão em rama, 1.295 fardos; couros seccos e salgados, 6.226 couros; pelles, 5 fardos; leite de côco 100 caixas, com as seguintes cotações: $584 por kilo de assucar; 4$ de tecidos de algodão; $800 de oleo de mamona; 2$860 de algodão em rama; 1$600 de couros; 4$300 de pelles; $400 de latas de leite de côco. **Exportação do dia:** couros seccos e salgados, 2.474 couros, no valor de 55:062$400; pelles, 5 fardos no de 2:434$. Dia 17: stock de assucar, 13.255 saccos; tecidos de algodão, 174 fardos; algodão em rama 1.277 fardos; pelles 5 fardos; couros seccos e salgados 1.222 couros; oleo de mamona 9 toneis; leite de côco 100 caixas; côco (fruto) 95 saccos; com as seguintes cotações: $583 por kilo de assucar; 4$ de tecidos de algodão; 2$860, algodão em rama; 4$200, pelles; 1$600, couros; $600, litro de oleo de mamona; $200, lata de leite de côco; 20$, cento de côco (fruto). **Exportação do dia:** côco (fruto) 95 saccos, no valor de 1:670$. Dia 18: stock de assucar, 140.331 saccos; de algodão em rama, 1.607 fardos; tecidos de algodão 154 fardos; oleo de mamona, 9 toneis; couros seccos e salgados, 100 caixas, com as seguintes cotações: $583 por kilo de assucar; 2$860, algodão em rama; 1.477 couros; pelles, 5 fardos; leite de côco, ma; 4$, tecidos de algodão; $600, litro de oleo de mamona; 1$600, kilo de couro; 3$500 de pelles; $400 de lata de leite de côco.

MERCADOS DE MATTO GROSSO E CEARA'

Informam os inspectores regionaes do Trabalho em Fortaleza e Cuyabá que sómente no dia 1º de janeiro proximo começarão a transmittir as informações economicas sobre esses Estados, dadas as difficuldades presentes na obtenção de dados positivos sobre os mercados respectivo.

MINAS GERAES

BELLO HORIZONTE, 20 (E. I.) — A citricultura tomou no anno corrente um grande desenvolvimento no Estado de Minas. A Estação Experimental e os Campos de Nova Baden e Carmo da Motta distribuiram durante o anno 50.000 mudas de laranjeiras, tendo distribuido 40.000 durante o anno de 1933, não incluindo as distribuições da E. S. A. V. de Viçosa e dos Estabelecimentos particulares. A Estação Experimental de Agricultura importou recentemente mudas de diversas variedades novas de citrus, cultivadas na Argentina e especiaes para exportação. E' de notar, entre essas variedades, a laranja "Lue Gin Gong", cujos frutos podem permanecer no galho, sem cair, durante varios mezes. De um exemplar dessa variedade existente naquella estação, já foram extraidas 161 mudas para distribuição por diversos municipios.

RIO GRANDE DO SUL

PORTO ALEGRE, 20 (E. I.) — Continua de pé o problema de protecção aos productores de lãs, no Estado. Nesse sentido varias suggestões têm sido apresentadas, destacando-se entre ellas a que aconselha a suppressão ou diminuição da taxa de 7 1|2 % que incide sobre a exportação de lãs; a extincção da taxa de 15%, addicional e hospitalar; adiar a taxa de 2 1|2 % de cooperação, para o frigorifico; modificar o regime tarifario no porto do Rio Grande, reduzindo-se o custo do transporte para o estrangeiro, que é maior do que o que se paga no Uruguay e na Argentina, competidores no mercado; não inclusão no orçamento das prefeituras dos impostos de Estatisticas ou outros que possam criar; reducção no preço da tarifa ferroviaria. Essas suggestões foram tomadas em consideração e o Estado já abriu um credito de 2.000:000$ no Banco do Rio Grande, para amparar as transacções no mercado de lãs.

OPPORTUNIDADE COMMERCIAL

A firma Leon J. Cardoso (3, Baronsmead Road-London, S. W. 13) interessa-se por fibras e sementes oleaginosas do Brasil. (Para maiores detalhes e informações, procurar o E. I.).

* * *

QUALIDADE E PREÇO

O Boletim do Escriptorio Suplicy, no seu numero de 15 do corrente, publicou a seguinte nota sobre o café, que data venia transcrevemos:

"A questão das qualidades é de summa importancia para a exportação de café, mas isso não quer dizer que seja a unica. Ha, do seu lado, com uma importancia egual, a questão de preços. Sem o barateamento dos preços a melhoria das qualidades não resulta em tão grandes beneficios, do mesmo modo que o só facto de baratearmos os preços sem melhorar as qualidades não nos fará vender mais café, principalmente para os mercados exigentes. São duas questões que vivem sempre juntas, particularmente no caso do café, que é artigo de super-producção e cuja concurrencia está precisamente em fornecer o "melhor" e o "mais barato".

De que valeria, por exemplo, fornecermos um producto magnifico se os preços fossem prohibitivos ou pelo menos em desaccordo com os dos concurrentes? E de que valeria, de outra parte, offerecermos um producto a baixo preço se a qualidade fosse inferior e rejeitada pelos consumidores? Disto tivemos recentemente uma prova muito evidente: foi quando os Estados Unidos rejeitaram 600 mil saccas a que tinham direito pela quóta de bonificação, allegando que os cafés eram imprestaveis para o paladar dos seus consumidores. A solução, portanto, consiste em melhorar as qualidades e não exaggerar os preços.

A questão da melhoria das qualidades está affecta quasi que exclusivamente aos lavradores. Muito pouca influencia o governo pode ter nisso, a não ser, por exemplo, a propaganda racional, que aliás vem sendo feita ha já algum tempo. Cabe, portanto, aos lavradores de café a [illegible] de uma das duas grandes medidas para a expansão da exportação: a melhoria das qualidades.

Todavia, no que toca á questão dos preços, está isso affecto exclusivamente ao governo, pois não se trata de uma diminuição interna, mas externa dos preços. Em outras palavras: trata-se de diminuir os impostos e as despesas supervenientes que pesam sobre o café e não de diminuir o seu valor para o productor, que na verdade é quem menos ganha com o artigo.

Dos impostos, muito se tem falado. E todavia é preciso falar muito mais, falar sempre, bater todas as vezes na mesma técla, para que todos, indistinctamente, governados e governantes, vejam e percebam os terriveis effeitos que elles vão causando á exportação de café. Não é [illegible] que se os continue a pagar da fórma actual.

Quanto ás despesas, muitas ha que podem e devem ser diminuidas. [illegible], por alto sobre os carissimos fretes terrestres cobrados pelo transporte do café nos portos de destino, ha a notar, por exemplo, o custo elevadissimo dos fretes maritimos, cobrados pelas Companhias de Navegação que aqui aportam. O custo desses fretes, para usar da expressão do dr. Armando Vidal da Sociedade Rural, é verdadeiramente escandaloso. Não se conhece coisa egual em todo o mundo. Para dar uma [illegible] idéa disso basta dizer que a Argentina, que fica muito mais distante, paga fretes 50% mais baratos que o Brasil. Como explicar isso senão por uma condemnavel imprevidencia do governo, que precisa a todo o custo ser remediada?

Na verdade, o nosso governo tem muito a fazer na questão do café, isto sem falar dos accordos commerciaes, cuja importancia todos conhecem e não é mais preciso enaltecer."

PREFERENCIA INJUSTIFICADA — NÃO, IMPARCIALIDADE — SIM!

Commentarios acerca da ultima resolução do Banco do Brasil

Por F. LUIZ WIST

(Conclusão)

Consideremos, agora, o commercio com a Europa.

Annos	Importação	Exportação	Differença	Total
1928	51.301.538	42.030.185	— 9.271.353	— 970.968
1929	45.884.073	42.708.177	— 3.175.596	
1930	26.678.928	29.479.393	+ 800.465	
				Medida annual
1931	14.556.515	21.735.862	+ 7.179.347	
1932	11.132.024	14.931.093	+ 3.199.069	— 194.194

Por esta relação verificamos que o intercambio de mercadorias com a Europa tem nos sido desfavoravel, tendo chegado em 1929 a mais de nove milhões de libras contra nós. Desde 1930 que a balança nos é favoravel, mas assim mesmo accusa um "minus" de 970.968, ou seja £ 194.194 por anno.

Cito agora o nosso commercio com os Estados Unidos.

Annos	Importação	Exportação	Differença	Total
1928	21.039.750	41.278.917	+ 20.189.867	+ 73.322.518
1929	26.113.948	40.031.071	+ 13.920.123	
				Média annual
1930	12.956.468	26.523.271	+ 13.566.803	
1931	7.189.996	21.613.193	+ 14.423.197	+ 14.664.510
1932	6.566.268	16.788.826	+ 10.222.558	

Muito lisongeiro para nós é o resultado do intercambio com estes nossos tradicionaes amigos. Nos citados 5 annos tinhamos um excedente de £.73.322.518, ou seja uma média annual de £. 14.664.510. Nosso intercambio com todos os paizes do mundo, conforme mostra o primeiro quadro, nos deu um saldo de £. 62.736.368, comquanto que só os Estados Unidos nos deram .... £.73.322.518. Portanto para igualar a nossa balança com o resto do mundo tivemos que tomar dessa importancia a quantia de...... £. 10.556.180, ou seja por anno £. 2.111.236, para pagar compromissos com paizes que nos venderam mais do que nos compraram.

Nestes ultimos 19 annos, de 1913 a 1932, o nosso intercambio com os Estados Unidos accusa um saldo a nosso favor de......... £. 264.147.212, ou seja uma média annual de £. 13.902.485.

Por fim, vejamos ainda o commercio com a Inglaterra.

Annos	Importação	Exportação	Differença	Total
1928	19.518.764	3.354.236	— 16.164.528	— 34.635.689
1929	16.638.853	6.176.614	— 10.462.239	
				Média annual
1930	10.405.054	5.457.205	— 4.947.849	
1931	5.018.389	3.560.891	— 1.457.498	
1932	4.175.278	2.571.703	— 1.603.575	— 6.927.138

Em todos os annos citados tivemos deficit na balança commercial com este paiz, tendo alcançado no quinquennio citado..... £. 34.635.685, ou seja uma média annual de £.6.927.138. Para que não se possa dizer que este deficit é só do quinquennio 1928-1932, devo dizer que o mesmo é chronico, pois que de 1913 a 1932 representa a importancia de £.147.397.892 ou seja por anno £.7.757.784, não considerando, como já foi dito anteriormente, as remessas provenientes de juros, amortizações, commissões, dividendos de capitaes empregados no Brasil, fretes sobre as nossas mercadorias transportadas em navios inglezes, etc. Actualmente ainda pagamos por anno a este paiz a importancia de approximadamente £.5.000.000 por juros de titulos e outras despezas. Diga-me leitor, somos ou não "bom freguez" da Inglaterra, dando-lhe, por anno, quasi £.13.000.000 de lucro? Si somos!

Fiz as considerações acima, documentando-as com as estatisticas, porque a medida do Banco do Brasil de fornecer cambio preferencialmente para compromissos que temos com os nossos grandes consumidores, levantou grande polemica e celeuma na Inglaterra, que se vê prejudicada, como allega. A Inglaterra, tão logo que soube da resolução do Banco do Brasil, tomou immediatas providencias no sentido de ser revogada esta disposição, e para tal fim o sr. William Seeds, seu Embaixador no Brasil, teve conferencias com o nosso governo pretendendo que nos continuassemos a favorecer, favorecer sempre como até agora, o seu paiz. Não resta duvida, assiste á Inglaterra todo o direito de envidar esforços no sentido de restabelecer as condições anteriores, como a nós assiste o direito incontestavel e memo obrigação indeclinavel de dar a todos o tratamento que merecerem, dentro da maior imparcialidade e com a maior justiça. Foi isto que fez o Banco do Brasil. A medida tomada não visa prejudicar ninguem, pois que todos os nossos compromissos serão pagos. Foi instituida sómente para favorecer com pagamentos mais rapidos os paizes que mais nos compram.

Os maiores beneficiados serão, pois, os Estados Unidos, onde de facto reina a maior satisfacção por esta medida justa. Ora, a Inglaterra que é fornecedor nosso, e não consumidor que nos dá lucro, não terá mais tão rapidamente e na mesma abundancia como anteriormente coberturas, e é este o seu ponto nevralgico. Ha uma infinidade de mercadorias que a Inglaterra nos poderia comprar vantajosamente. Citemos sómente as frutas de mesa, frutas oleaginosas, carnes, algodão, este ultimo, hoje em dia, já rivalizando com os melhores do mundo. Depende, portanto, sómente do inglez modificarmos a attitude agora tomada. Em outra palavra — compre-nos mais!

Os paizes que nos dão lucro são, principalmente, os Estados Unidos, França, Hollanda, Suecia, Italia, Chile, Africa em Geral e em particular a União Sul-Africana, Uruguay, Dinamarca, Finlandia.

A balança commercial entre o Brasil e Allemanha, Belgica, Hespanha, é mais ou menos equilibrada.

Francamente desfavoravel para nós é o intercambio com a Inglaterra, Japão, Asia em Geral, Argentina, Mexico, Canadá, Noruega, Portugal e Suissa.

Vista e examinada, pois, esta questão, temos, forçosamente, que chegar a conclusão que o Governo e o Banco do Brasil agiram com grande patriotismo, equidade e justiça, tratando todos com inteira imparcialidade e reciprocidade. Os paizes que foram beneficiados serão ainda mais nossos amigos, e os que se acham prejudicados não têm motivo de queixa, pois que estamos sempre promptos a rever os nossos tratados commerciaes. O que não é justo é dispensar tratamento desigual, ou favorecer a quem não nos favorece. Continúe o Governo neste caminho, sem esmorecer, porque é o caminho que nos torna grandes e independentes.

Rio, 10|12|34.

NOVO PRODUCTO PARA A EXPORTAÇÃO BRASILEIRA

A cada dia novas possibilidades e novos mercados se abrem para os productos brasileiros, principalmente os que se referem á agricultura.

Já é consideravel a nossa exportação citricola e, agora, novo producto da pequena lavoura acaba de encontrar collocação no mercado londrino: o tomate.

Assim é que passou, hontem, pelo nosso porto, um transatlantico levando grandes cargas de productos brasileiros para a Europa, entre os quaes 200 caixas de tomate, embarcadas em Santos.

A firma exportadora communicou esse embarque ao sr. Odilon Braga, informando-o das condições rigorosas com que foram preparados para o embarque, afim de que a nova mercadoria se imponha, desde o inicio, naquelle mercado europeu.

Moscoso Castro & C. Ltd.
CASA BANCARIA
DEPOSITOS, EMPRESTIMOS E DESCONTOS A'S MELHORES TAXAS
RUA DA ALFANDEGA, 51
TEL. 4-0012 — RIO DE JANEIRO

RHEUMATISMO! SYPHILIS!
JÁ EXISTE O
ELIXIR "914"
O VERDADEIRO DEPURATIVO

CASA DE SAUDE SÃO SEBASTIÃO
160—RUA BENTO LISBOA—160
DIARIAS DESDE 15$000
Situada no local mais aprazivel desta cidade. Aberta á clinica de todos os srs. medicos.
OPERAÇÕES E PARTO
REGIMES ALIMENTARES
Duchas Italo X.
Medicos: Dr. Cicinato Simões Corrêa — Director: Luiz Simões Corrêa.
Telephones: 5-4001 — 5-4002

Um Almoço de Cordialidade, nos Salões do Jockey Club

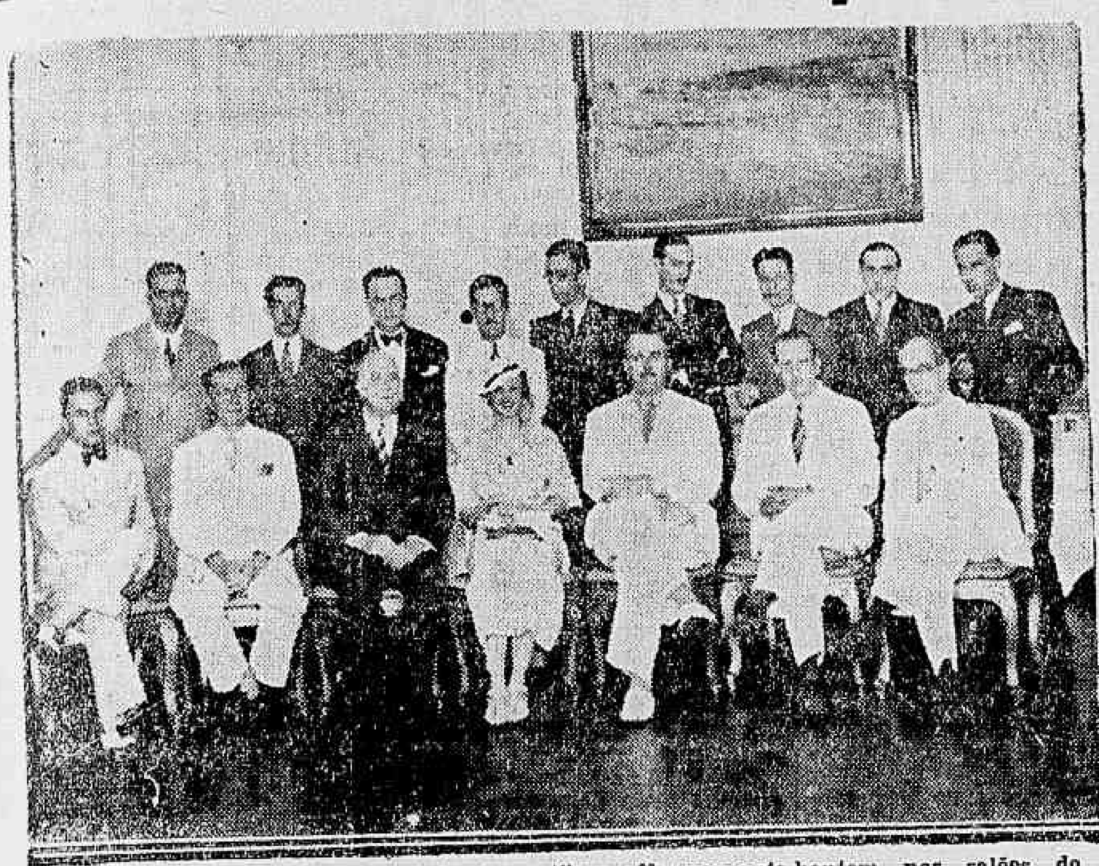

A Fox Film do Brasil num requinte de gentileza offereceu ante-hontem nos salões do Jockey Club, um lauto almoço aos chronistas cinematographicos, como despedida da temporada cinematographica de 1934. Na gravura acima vêem-se os directores da Fox Film e os chronistas quetomaram parte no referido almoço

UM PRESENTE DE BOM GOSTO

O celebre campeão e professor de natação Ray Daughters ganhou de suas alumnas, como prova de gratidão pelos preciosos ensinamentos que lhes ministrou, a elegante sedan Chevrolet de ultimo modelo que ahi vemos. A photographia mostra-nos o professor ao pé das tres alumnas que lhe entregaram o carro, em representação de outras tantas quantas são as finhas pressas no excepcional presente ganho pelo notavel athleta

Um Tratado de Reciprocidade com A. B. I.

O MINISTRO DA RUMANIA EM VISITA A CASA DO JORNALISTA

Esteve em visita a séde da A. B. I. onde foi recebido pelos directores e associados presentes, o ministro da Rumania em nosso paiz, sr. Alexandre Zamfirescu. S. ex., demorou-se em palestra com os jornalistas, satisfazendo-lhes a curiosidade sobre homens e acontecimentos de sua terra bem como inteirando-se de coisas referentes ao Brasil, que se interesse extraordinariamente e não esconde a sua sympathia. Como se fallasse na missão importante que a imprensa desempenhahia nas relações internacionaes, o presidente da Associação Brasileira de Imprensa aproveitou o ensejo para suggerir a idéa de um tratado de reciprocidade entre a imprensa da Rumania e do Brasil, iniciativa que poderia ser patrocinada pelo diplomata rumeno. O sr. Alexandre Zamfirescu acolheu com sympathia a idéa.

IRIPHAN
Purga os humores morbidos,
Purifica o sangue,
Restaura a saude.
TUBOS COM 30 COMPRIMIDOS
EM TODAS AS PHARMACIAS
Concessionario para o Brasil:
J. RIBEIRO BRANCO & Cia.
RUA LIBERO BADARÓ, 110 e 112 — S. PAULO

O Sr. Judice Bicker na Associação dos Empregados no Commercio

O sr. Joaquim Thomaz Judice Bicker, alto funccionario da Segurança Publica de Portugal, ora em viagem de estudos ao Brasil, é portador de uma mensagem da Associação de Soccorros Mutuos dos Empregados no Commercio de Lisbôa para a Associação dos Empregados no Commercio do Rio de Janeiro, sua brilhante congenere aqui.

No proximo dia 26, no Salão Nobre da A. E. C., ás 21 horas, o illustre representante fará entrega da referida mensagem, tendo, para brilhantismo desse acto, resolvido a Directoria da Associação promover para aquelle dia e hora uma sessão solenne.

Para essa solennidade que marcará, sem duvida, notavel acontecimento na veterana associação de classe, a sua directoria fará expedir convite aos socios e exmas. familias, as altas autoridades, á Imprensa e ás Associações.

MARITIMAS

VARIAS NOTICIAS

Sob a presidencia do sr. Emygdio Bezerra, reuniu-se, hontem, a directoria da Federação dos Maritimos. Sobre varios assumptos tratados destaca-se o deferimento do officio do Syndicato dos Arraes e Praticos da Bahia da Guanabara pedindo a sua filiação.

Essa entidade de classe é uma das mais prestigiosas na Marinha Mercante, e, até então, não tinha cerrado fileiras ao lado das demais classes, na Federação, porque vinha observando o facciosismo do ex-presidente Jeronymo Cardoso.

—— Do porto da Bahia, recebemos com data de ante-hontem, o seguinte telegramma:

"Passageiros do "Pedro II", insatisfeitos com o retardamento da viagem e indignados com o máu passadio, protestam contra o desrespeito e descortezias recebidas a bordo. O commissario exige pagamento de refeições como extraordinarias sob a allegação de embarque antes da hora. Os passageiros endereçaram protesto director do Lloyd Brasileiro".

—— Como de praxe reuniu-se ante-hontem, com a presença de 27 delegados dos syndicatos, o conselho deliberativo da Federação dos Maritimos.

Entre as medidas tomadas por aquelle conselho ficou resolvido que o mesmo se mantivesse em sessão permanente para tratar e acompanhar as "demarches" do augmento de soldadas.

—— Deixou hontem Porto Alegre de regresso ao Rio o vapor "Cubatão".

—— O sr. Jeronymo Cardoso, ex-presidente da Federação dos Maritimos, moveu em juizo uma acção de indemnização contra o Lloyd Brasileiro, entre 50 a 100 contos, por serviços prestados como 1º machinista no salvamento do vapor "Caprera".

—— O Conselho Deliberativo da Federação dos Maritimos, que se encontra em sessão permanente designou uma commissão de 5 membros do referido Conselho, para elaborar o ante-projecto dos novos estatutos de accordo com o ultimo decreto que regula a Syndicalização das classes. A commissão é composta dos conselheiros Belloni, Assis, Polycarpo, Luiz e J. Silva.

Informações Financeiras e Commerciaes

CAMBIO

O me cado de cambio apresentou-se, hontem, na abertura de negocios com os mesmos caracteristicos do dia anterior, isto é, firme com os bancos operando com 4 35/256 a 90 dias e 4 7/64 á vista. A libra, por isso, ficou mantida em 58$403 e o dollar em 11$810, o franco e o escudo em $780 e $530, no bancario. A 90 dias — a libra — 58$016. A' vista:—a libra 58$403, o dolar 11$010, o franco $780, o marco 4$750, a lira 1$010, a peseta 1$615, o escudo $530, o franco suisso 3$830, o franco belga 2$765, o peso argentino-papel, 3$380 e o peso uruguayo 5$400.

Para as suas coberturas, os bancos compraram: a 90 dias — libra 57$100, o dollar 11$450, o franco $745, a lira $950 e o marco 4$470.

A' vista — a libra 57$500, o dollar 11$550, o franco $750, a lira $960 e o marco 4$530.

Pelo cabo — a libra 57$700 e o dollar 11$600.

CAMBIO LIVRE — O mercado de cambio livre permaneceu, hontem, ainda em situação frouxa. Nestas condições, a libra ficou mantida em 74$500, o dollar em 15$070, o franco em $998 e o escudo em $634.

Dahi, o desinteresse que reinou durante o dia para os negocios. Em média, os bancos vendiam as diversas moedas procuradas, pelos preços abaixo: — Libra, 74$500, o dollar 15$070, franco $998, escudo $634, o franco suisso, 4$900, o marco 6$060, o franco belga 3$550, a lira 1$300, a peseta 2$070, o peso argentino 3$770, o peso uruguayo 6$300 e o florim 10$300.

TITULOS — Este mercado funccionou, hontem, com negocios bem animados, tendo sido negociadas 725 apolices federaes, diversas emissões, port. 5 "|", cujos preços oscilaram de 862$ a 865$000.

ALGODÃO

Este mercado funccionou, hontem, em posição firme, tendo sido as seguintes as cotações vigorantes para os diversos typos: Seridó, de 51$ a 52$; sertões, de 49$500 a 50$000; Ceará, typo 5, de 46$500 a 47$500; mattas e paulistas, nominal.

O movimento estatistico foi o seguinte: entradas não houve, saidas 701 fardos, ficando em stock 7.131 ditos.

ASSUCAR

Este mercado funccionou hontem em posição firme, tendo sido as seguintes as cotações vigorantes para os diversos typos: cristaes brancos, de 50$500 a 51$000; amarello, de 47$000 a 48$000, mascavos, de 37$000 a 38$000; e mascavinhos, nominal.

O mercado a termo permanece paralysado, tendo sido o seguinte o movimento estatistico: entradas 13.900 saccos de Pernambuco, saidas 4984, ficando em stock 11.261 ditos.

CAFE'

TYPO 7 — 14$100

Encontramos o mercado do disponivel do café em posição firme, regularmente movimentado e com preços em alta, ficando o typo 7 cotado em .... 14$100, registando-se assim melhoria de $100. A situação geral do mercado é animadora. Os diversos typos eram cotados nos preços seguintes:

Typo 3 — 16$100; typo 4 — 15$600; typo 5 — 15$100; typo 6 — 14$600; typo 7 — 14$100; typo 8 — 13$600.

O typo 7 no anno anterior, em egual época, era cotado em 10$900.

A pauta semanal é de 1$390; o imposto mineiro de 3$000, e o fluminense 5$000.

MERCADO A TERMO

No primeiro pregão do dia este mercado apresentou-se estavel, com movimento escasso e os diversos mezes cotados nos preços abaixo: dezembro, vendedores 13$750 e compradores 13$575; janeiro, 13$800 e 13$675; fevereiro, 13$875 e 13$750; março, sem vendedores; compradores 13$775; abril, 13$875 e .... 13$775; maio, 13$900 e 13$775, respectivamente. Foram vendidas 3.000 (1ª Bolsa).

2ª BOLSA

Foram as seguintes as cotações deste mercado na ultima bolsa: dezembro, vendedores .. 13$700 e compradores 13$550; Janeiro, 13$750 e 13$675; fevereiro 13$850 e 13$750; março. .. 13$875 e 13$775; abril, 13$875 e 13$775; maio, 13$875 e 13$775, respectivamente.

Mercado firme.

Vendas: 3.292 saccas.

EMBARQUES

Para a America do Norte — Theodor Wille & Cia., para Nova York, 1.075 saccas; Hard Rand & Cia., para Nova York, 650 saccas; Paiva Nunes & Cia. para Nova York, 500 saccas; Theodor Wille & Cia. para Nova York, 225 saccas.

Cabotagem Norte — Castro Silva & Cia. para o Ceará, 60 saccas.

Total embarcado: 2.510 saccas.

CAFE' ENTRADO HONTEM

São Paulo, 125 saccas; Minas, 6.109; Estado do Rio, 2.455; Espirito Santo, 610. Total, r.299 ditas.

CAFE' SAIDO, HONTEM

Europa (Sul e Léste), 2.301 saccas; America (Norte), 4.925; Africa (Oéste e Norte), 4.070; Asia, 1.438; capitagem (Sul), 28. Total, 12.762 ditas.

STOCK

Existencia anterior, 517.553 saccas; existencia ás 17 horas de hontem, 510.357 ditas.

Saidas e entradas de mercadorias

Saidas em 20 do corrente: Feijão — 1454 saccos; arroz — 2.348; farinha — 2.296; assucar — 8.894; milho — 1.550; banha — 877 latas; xarque — 535 fardos.

Entradas em 20 do corrente: Feijão — 992 saccos; arroz — 2.679; farinha — 63; assucar — 400; banha — 1.073 latas; xarque — 2.774 fardos.

FALLENCIAS E CONCORDATAS

Guilherme Martins & Cia. (fallencia decretada) — A requerimento de Fernandes Moreira & Cia., credores de 1:127$300, de duplicatas o juiz da 5ª Vara decretou a fallencia desta firma, estabelecida á rua Cachamby n. 69, marcando o prazo de 20 dias para habilitação de creditos e designando a assembléa para 20-2-1935. O termo legal retroagiu a 1 de novembro ultimo, tendo sido nomeados syndicos os requerentes.

DESPACHOS EM FALLENCIAS

1ª Vara

A. M. Salem & Cia. — A' conclusão o credito retardatario de Montes, Cruz & Cia.

A. M. Fonseca — A' conclusão o credito retardatario de Bianconi Silvano e a prestação de contas dos ex-syndicos Schaible & Kanitz.

C. S. Vasconcellos — A' conclusão a reivindicação de Carlos Fachina e autorizado o pagamento de salarios.

S. Areal & Cia. — Ao curador a reivindicação de Antonio da Costa.

2ª Vara

R. Travassos & Cia. Ltda. — Approvado o contrato dos arrecadores.

V. Werneck & Cia. — Concedida ao fallido a diaria de 40$000.

3ª Vara

G. Iafulo — Julgadas boas e bem prestadas as contas do ex-liquidatario Santino Crespi.

José Joaquim Amigo — Ao curador a reivindicação de J. Pinho & Cia. e procedente a de Vieira da Silva & Cia.

Cia. Ceramica Sto. Antonio — Convertido em diligencia o julgamento da reivindicação de Vinhas Fernandes & Cia. para ser effectuada a pericia em 10 dias.

Casemiro Pinto & Cia. — Incluido o credito retardatario de Gerardo Brum & Filho.

4ª Vara

Isaura Lopes — Autorizada á venda dos bens da massa.

Antonio Pereira Boia — Ao curador para dizer suas allegações de Maria Carlota.

Elzira da Silva — Destituido o syndico.

João José de Araujo — Prorogado por 3 mezes o prazo da liquidação.

C. Valente & Cia. — Approvado o contrato de honorarios com um advogado.

H. Soares Leite & Cia. — Nomeados syndicos os requerentes Mendes & Cabral.

5ª Vara

Raul Pinto Cardoso — Autorizado Pedro de Oliveira Santos Filho a proseguir na obra com outro constructor.

Manoel Gonçalves — Mantida a decisão que rejeitou os embargos de terceiros oppostos contra a massa por Antonio Gomes da Silva.

6ª Vara

Cunha Osorio & Cia. — Em prova a reivindicação de Manoel Ennes Azevedo.

Americo Lopes da Silva Bandeira — Auctuem-se em separado os creditos impugnados.

DESPACHOS EM CONCORDATAS

1ª Vara

Santos Martins & Cia. — A' conclusão o pedido do fallido formulado por Ferreira & Irmão.

Titulos Protestados nesta capital

(Em 17 de dezembro de 1934)

1º Officio

Silva & Lima Ltda, duplicata, 88$ — Gregorio Martins, promissoria, 1:000$ — Henrique Pinhão, duplicata, 466$ — Bernardo Bello P. Barbosa, promissoria, 636$500 — Candido da Costa, duplicata, 125$000.

2º Officio

J. Alves Dias, duplicata, 319$940

J. Alves Dias, duplicata, 124$080 — J. Alves Dias, duplicata, 190$170 — S. Simon & Cia. Conta de 13:763$800 (Verificada da Quarta Vara Civel) — Antonio Pereira, promissoria, 500$ — Alvaro Leitão da Cunha, promissoria de 2:400$ — Corintho Pereira, duplicata, 120$ — Cesar Zani, duplicata, 624$700 — A. Monteiro de Oliveira & Cia., endossante: A. Hermeto C. da Costa, duplicata, 446$000.

3º Officio

Silva & Lima Ltda., duplicata, 662$ — Pedro Alexandrino de Araujo, avalista: João Teixeira Pombo, promissoria de 8:655$ — Carvalho Leme & Cia., endossante: Mario de Souza & Cia., duplicata, 2:398$300.

Departamento Nacional de Industria e Commercio

(Sessão do dia 18 de dezembro de 1934)

CONTRATOS

CAZAL & KALACHE — Fazendas, etc. — Solidarios: Nagib Cazal e Jorge Alexandre Kalache, rua Alfandega, 334 — Capital 120:000$000 — Prazo indeterminado.

LEOBINO DIAS & CIA. LTDA. — Mercadorias por conta propria, compra e venda — Componentes: Leobino Dias e Granja Guaratiba S/A. — Capital 50:000$000 — Prazo 10 annos.

ALTERAÇÕES

GUIMARAES & BARBOSA— Retira-se o socio Hernani Guimarães Menezes, recebendo a importancia de 50:000$000, continuando a sociedade sob a firma Leiteria Alva Limitada.

A. LUIZ DA SILVA & CIA. — O capital social fica elevado a 200:000$000; a firma fica modificada para A. Luiz da Silva & Cia. Ltda.

DISTRATOS

LIBROS & COSTA — Retiram-se os socios Julia Libros e Laura Costa, recebendo cada um a quantia de 900$300.

Additamento ao despacho do dia 15 de dezembro de 1934.

CONTRATOS

WALTER QUADROS & CIA. LTDA. — Componentes: Walter Quadros, Inovencio Gomes, Vieira Filho e Eurico Teixeira de Freitas — Camisaria, etc. rua Alcindo Guanabara, 26 — Capital 45:000$000 — Prazo de 5 annos.

Movimento Maritimo

VAPORES ESPERADOS

DO EXTERIOR

"Madrid", Hamburgo e esc. .. 21
"Sout. Cross", Nova York. .. 21
"Alsina", Genova e esc., .. 22
"Croix", Havre.. 22
"Norge", Genova e esc. 22
"Laura C", Rio da Prata .. 22
"Leighton", Liverpool 24
"Emergency Aid", California" 24
"Ludwingshafen" Hamburgo" 24
West. Prince, Nova York e esc. 28

DO INTERIOR

"Itaperuna", idem 21
"Itassucê", Idem 21
"Serra Branca", São João da Barra 21
"Tutoya", Itajahy 22
"Una", Tutoia e esc. 25
"Araranguá", Porto Alegre 26
"Itapuca", Recife 23
"Anna", Laguna 27
"A. Jaceguay", Belém e esc. 27

VAPORES A SAIR

PARA O EXTERIOR

"Santos Maru'", Kobe 21
"Madrid", Buenos Aires .. 21
"Alsina", idem 22
"Leighton", idem 22
"Croix", Havre 22
"Norgé", B. Aires 22
"Laura C", Trieste 22
"Ludwigshafen", Rio da Prata 23
"H. Patriot", B. Aires 24
"Emergency Aid", Buenos Aires 24
"Flandria", Amisterdam e esc. 25

PARA O INTERIOR

"Herval", Parnahyba 21
"Itapoan", Antonina e esc. 21
"Itagiba", Porto Alegre .. 31
"Itaperuna", P. Alegre e esc. 22
"Celeste", S. Matheus 23
"Porto Alegre", P. Alegre .. 23
"Itassucê", Penedo 23
"Piauhy", Iguape 25
"Itapuca", Porto Alegre .. 26
"Victoria", Pará 30

A Cultura do Algodão Desperta o Enthusiasmo na Lavoura de Carangola

O dr. João Mauricio de Medeiros, director do Serviço de Plantas Texteis do Ministerio da Agricultura, recebeu o seguinte telegramma dos organizadores da Semana Agricola de Carangola:

"Tenho grande satisfação communicar-vos que esta manhã na Granja Vista Alegre perante cerca de cem lavradores nosso prezado companheiro dr. Jayme Ferreira de Britto dedicado e culto inspector em Minas Geraes de vosso serviço realizou magnifica aula sobre algodão despertando seus ensinamentos franco enthusiasmo seio lavoura carangolense esperamos confiantemente que actuação vosso digno auxiliar resultará na exploração industrial algodoeiro em Carangola e municipios vizinhos o que não acontece presentemente hoje á noite dr. Jayme Ferreira de Brito pronunciará sua annunciada conferencia sobre o problema algodoeiro do Brasil e amanhã realizará sua segunda aula mesmo local hoje inspectoria plantas texteis Bello Horizonte montou predio Grupo Escolar Mello Vianna stand tem sido visitadissimo manhã noite ahi prestando esclarecimentos interessados drs. Jayme Ferreira de Britto e Antonio Alves Pombo chefe commissão classificação algodão Minas e ainda sr. Nelson Cerqueira auxiliar laboratorio posto expurgo capital mineira congratulo-me com vosso brilhante participação vosso serviço Semana Agricola attenciosas saudações — **Mario Vilhena**, secretario "Semana Agricola — **Dirceu Duarte Braga**, chefe "Semana Agricola e Serviço Technico Café Minas Geraes".

Dr. Brandino Corrêa

Molestias do apparelho Genito - Urinario no homem ou na mulher — OPERAÇÕES — Utero, ovarios prostata, rins, bexiga, etc. Cura rapida por processo moderno sem dôr da
GONORRHE'A
e suas complicações — Prostatites, orchites, cystites, estreitamentos, etc Diathermia Darsonvalização — Rua Republica do Peru' n.º 23 sob. das 7 ás 8 e das 14 ás 18 horas. Domingos e feriados das 7 ás 9 horas

GONORRHÉA
RECENTE OU ANTIGA
CURA-SE em 15 dias, UNICAMENTE com hervas da flora Brasileira, sem dieta alguma. Pacote para uma semana — 10$000. — Vale Ao Lab. de Pharmacologia da Flora Brasileira, Caixa 3410. Pessoalmente, predio Martinelli, 11º andar, sala 1127 — S. Paulo

Apolices Mineiras da Consolidação

APRENDA A ECONOMIZAR, adquirindo com 20$000 uma apolice de 200$000 com juros annuaes de 5 % e sorteios annuaes, sendo um em Dezembro com premios num total de 1.275:000$ e outro em Junho num total de 720:000$, durante 40 annos. Nas sortes — bilhete branco é capital perdido — Nas Apolices não premiadas — CAPITAL ECONOMIZADO E JUROS ACCUMULADOS

Esclarecimentos na C. I. T. A. — Candelaria, 78-1.º andar

Cada collecção de 10 coupons de numeros differentes, dá direito a um cartão numerado de 001 a 999, que coincidindo com o final de um dos 5 primeiros premios da primeira Loteria Federal de cada mez, dará direito á quitação total de uma apolice Mineira da Consolidação.

Os cartões serão trocados nos escriptorios da C. I. T. A., á Rua da Candelaria, 78-sob.

N.º 6 — 21 DE DEZEMBRO 1934

AVIÕES ESPERADOS E A SAIR

Procedencia	Aviões	Chegada	Saida	Destino
Buenos Aires	Condor	—	21	Natal
Natal	Idem	21	21	Buenos Aires
Buenos Aires	Panair	21	22	Miami
Porto Alegre	Condor	22	—	——
Europa	Air France	22	23	Chile
Chile	Idem	23	23	Europa
Pará	Panair	23	24	Pará
Europa	Condor Lufth	26	26	Europa
Miami	Panair	26	27	Buenos Aires
Buenos Aires	Condor	27	28	Natal
Natal	Condor	27	28	Buenos Aires
Buenos Aires	Panair	28	29	Miami
Porto Alegre	Condor	29	—	——
Europa	Air France	29	30	——
Chile	Air France	30	30	Europa
Pará	Panair	30	—	Chile

:TURF:

NOTAS, IMPRESSÕES E COMMENTARIOS

Quem Foi Phar Lap, o Phenomeno Anatomico

ENUMERANDO, ha dias, os animaes que ingressaram no "circulo de diamante" do turf americano, isto é, que attingiram ou ultrapassaram em premios a casa dos 300.000 dollares, alludimos ao nome de Phar Laf. O filho de Night Raid figura em terceiro logar, precedido unicamente por Sun Beau e Equipoise, mas na verdade, de seus 332.250 dollares ganhos, apenas 55.450 o foram nos Estados Unidos. Os 276.800 restantes foram obtidos na Australia, onde o famoso puro sangue nasceu. Nos hippodromos australianos de Sidney e Melbourne, Phar Lap cumpriu uma campanha tão extraordinaria — ganhando 36 carreiras quasi consecutivas — que seus proprietarios resolveram em 1932 envial-o ao Mexico, para disputar a grande prova annual do Hippodromo de Aguas Calientes e dahi aos Estados Unidos para proseguir em sua campanha.

Em seu paiz natal, o filho de Entreaty — reproductora da Nova Zeelandia — levantou carreiras classicas em todas as distancias de 1.200 a 3.200 metros. Em 1930 ganhou com 62 kilos a Taça de Melbourne, uma das carreiras mais importantes do universo, e na qual o mundialmente famoso Carbine fracassou em 1891, por supportar 68 kilos.

Em vista desta excepcional campanha, os peritos em materia de turf na Australia passaram a considerar Phar Lap como o melhor cavallo produzido naquelle paiz, por onde passaram animaes como Carbine, Sysonby e os famosos Gloaming e Desert Light, invictos através 19 apresentações.

PHAR LAP DEIXA SEU PAIZ NATAL

DEPOIS de ter alcançado a 36ª victoria, o filho de Entreaty em janeiro de 1932, a bordo do Monowai, seguiu para os Estados Unidos. Ao desembarcar em terra americana, uma verdadeira multidão o ovacionou no caes, e tão grande era então sua fama, que um famoso actor de Hollywood, passageiro do mesmo navio, passou pouco menos de que desapercebido. Na travessa de Wellington a São Francisco — 18 dias de viagem — Phar Lap occupou uma cabine de 4 metros por 4, e na pôpa do Monowai, construiu-se uma especie de "paddock" coberto de areia, onde, diariamente o cavallo australiano se exercitava. Seu sequito compunha-se de dez personagens: dois veterinarios, dois treinadores, dois peões, o jockey habitual e quatro "lads", os quaes, em momento algum o deixavam sózinho, revezando-se na tarefa de vigial-o. Afinal, chegaram a S. Francisco, de onde a comitiva transportou-se para Aguas Calientes. As probabilidades de successo do cavallo estrangeiro, pareciam a principio bastante limitadas, e não faltou quem dissesse textualmente: "As medidas tomadas em relação ao augmento de peso de Phar Lap, foram, sem duvida, justas, mas ao meu vêr, este cavallo, que é a maravilha da Australia, tem escassas probabilidades de se acclimatar e ganhar uma carreira em tão curto espaço de tempo.

AS DISTANCIAS NO TURF YANKEE

DIZIAM outros que se Phar Lap pudesse desenvolver nas pistas de terra dos Estados Unidos a velocidade que empregava nas raios de pasto da Australia, superaria consideravelmente os tempos que marcára em seu paiz natal. Estas affirmativas baseavam-se na circumstancia de terem sido as distancias americanas medidas de tal modo favoraveis, que resultram as mais curtas do mundo.

A milha das pistas australianas, por exemplo, tem 1.600 metros, mas medidas quasi juntas á cerca externa. Ao passo que nos Estados Unidos esta medida foi tomada a apenas 60 centimetros da cerca interna. O secretario de corridas das Associações de Weichester e Saratoga calculou muito bem a differença de tempo existente entre a carreira de um animal feita em pista circular, junto á cerca interna e a effectuada a uma certa distancia da cerca. Segundo seus calculos, um cavallo que corra a sessenta centimetros da cerca, percorrerá a distancia com uma vantagem de um segundo e dois quintos sobre outro que cubra a mesma distancia, com a mesma velocidade, a tres metros e meio da cerca interna.

O diario "The Bulletin", de Sydney, ao fazer considerações sobre este modo estranho por que foram medidos os percursos nas pistas norte-americanas, escreveu, entre outras coisas, o seguinte: "Explica-se assim por que nenhum cavallo conseguiu ao cruzar o Atlantico, em demanda do continente europeu, egualar os tempos que marcára em seu paiz.

Ao estrear no Mexico com 58 kilos, Phar Lap, contrariando os que o julgavam incapaz de se acclimatar no espaço de pouco mais de um mez, correu de maneira excepcional, vencendo amplamente o Aguas Calientes Handicap, no tempo "record" de 122" 4|5 para os 2.000 metros desta pista.

O CORAÇÃO DE PHAR LAP

DEPOIS desta sensacional victoria no Mexico, Phar Lap seguiu para os Estados Unidos, onde deveria defrontar-se a Twenty Grand e Mate, os melhores cavallos americanos, então em "trainning" naquella época. Infelizmente este encontro não chegou a concretizar-se, pois dias após sua chegada a São Francisco, o grande cavallo australiano, victima de colicas, morria inesperadamente. Sua morte foi, a principio, attribuida a envenenamento. O filho de Night Raid costumava pastar proximo a uns cavallos que haviam sido recentemente desinfectados devido ao apparecimento de hervas damninhas. Como ventasse muito na região, pensou-se que o veneno, utilizado para matar as parasitas, tivesse sido espalhado e levado pelo vento para a campina em que o "crack "australiano pastava. Effectivamente, feita a autopsia, encontraram-se rastros de veneno no estomago do animal, mas não em quantidade sufficiente para determinar sua morte.

Quando se fazia a autopsia, a pedido do Museu Metropolitano de Historia Natural de Melbourne, foi arrancado o coração do grande animal, que, de então em deante, passaria a ser exhibido ao publico, junto ao do grande Syssonby.

O dr. Stweart Mac-Kay, famoso veterinario deste instituto, fez as seguintes declarações sobre o coração de Phar Lap, que pesava seis kilos, quando o normal do peso deste orgão do cavallo é quatro kilos: "O coração de Phar Lap foi egualado em peso apenas ao do famoso cavallo inglez Eclipse, que egualmente pesou seis kilos. Mas é preciso levar em consideração que Eclipse morreu aos 25 annos, ao passo que Phar Lap viveu unicamente um lustro. Dado que o coração do cavallo cresce proporcionalmente á edade, este orgão de Phar Lap pode ser considerado como o maior exemplar até hoje conhecido num cavallo de corridas."

Ficou assim constatado por que Phar Lap, curioso phenomeno anatomico, poude ser nas pistas o prodigio que foi.

O CRACK DA NOVA GERAÇÃO NA INGLATERRA

JA' sabem os nossos leitores quem é o melhor animal de dois annos do turf inglez. Já, por diversas vezes, seu nome tem vindo á baila nesta secção, mas como pode haver ainda quem o ignore, vamos de novo revelal-o: Bahram. Este pensionista do Aga Khan, que é filho de Blandford e Friar's Daughter, debutou em Newmarket em 27 de julho deste anno, competindo no importante National Breeder's Produce Stakes. Ganhador nesta opportunidade, foi triumphando seguidamente no Rous Memorial, Stakes, no Gimrack Stokes, no Boscawen Post, e, finalmente, no Middle Park Plate de Newmarket, que é considerado, na Inglaterra, o Derby dos dois annos. A respeito de sua campanha escreveu um diaria inglez: "Invicto até o termo de sua primeira campanha, Bahram reapparecerá no proximo anno com o grande prestigio que confere este titulo. Sua coudelaria tem razões de sobra para esperar que o irmão de Brantôme siga na estação vindoura o caminho de Windsor Lad, mas á condição de que no instante critico de serem abordadas as distancias do Derby e do Saint Liger, o sangue de Blandford fale mais alto do que o de Friar's Marcus".

Como se sabe, Friar Marcur, que foi um extraordinario "sprinter", produz animaes dotados de grande velocidade mas inteiramente desprovidos de resistencia. Quando Brown Betty, sua filha, se perfilava em 1933 como uma possivel ganhadora dos Oaks, Mr. Edward Moorhouse escreveu: "O pai de Brown Betty, Friar Marcus, por Cicero, produziu muito poucos filhos ou filhas capazes de abordar com exito uma distancia superior a 2.000 metros, e em consequencia, é pouco provavel que Mr. Woodward tenha a satisfação de vêr sua potranca laurear-se nos Oaks". De facto, Brown Betty não conseguiu ganhar o Derby das eguas. Como se vê, foi justa a advertencia do chronista lembrando a necessidade da influencia de Blandford falar mais alto que a de Friar Marcus. No caso de Bahram, entretanto, pode ser avocado um exemplo bastante alentador. Friar's Daughter, sua mãe, que traz directamente nas veias o sangue do debilissimo Friar's Marcus, cruzada com Solario em 1930, deu ás pistas Dastur, que em 1933 foi segundo no Saint Leger e no Derby de Epsom, tal como o havia sido na milha dos Dois Mil Guin-os". Se Solario conseguiu predominar sobre Friar's Daugther, engendrando um animal de fundo como foi Dastur, não será de estranhar que Blandford faça o mesmo e Bahram possa continuar invicto em 1935. Seja dito de passagem que as victorias deste irmão materno de Dastur têm sido obtidas quasi todas por varios corpos.

BEBAM CAFE' GLOBO O MELHOR E O MAIS SABOROSO
BOM ATE' A ULTIMA GOTA!

O jockey de Fifa

Afim de dirigir a egua Fifa, no Classico "Ferreira Lage", deverá chegar hoje ou amanhã de S. Paulo, o jockey Andrés Molina.

Nazareth Ouvidor, 96
Vendeu e pagou em menos de 15 dias duas sortes grandes:
7720 com 200 CONTOS
31362 com 200 CONTOS
MESMO QUE CHOVA... venderá AMANHÃ
2 MIL CONTOS
Bilhete vendido — Pum ! Bilhete premiado

As montarias provaveis do Premio "Menade"

O Premio "Menade" é, sem duvida alguma, a mais interessante e a mais equilibrada das provas da reunião de domingo.

Não exaggeriamos em dizer que ella vale por um legitimo grande premio.

As montarias provaveis para essa carreira são as seguintes:

KID, 57 kilos — P. Costa.
CARMEL, 48 kilos—O. Ullôa.
CORINGA, 57 kilos — O. Coutinho.
EL TIGRE, 57 kilos — H. Herrera.
LEPIDO, 59 kilos — W. Andrade.
BON AMI, 53 kilos — W. Cunha.
SUENO LARGO, 59 kilos — S. Batista.
HOQUENDO, 51 kilos — J. Morgado.
MORRINHOS, 52 kilos — A. Silva.

O projecto classico do turf bandeirante

O Jockey Club de S. Paulo está distribuindo em folhetos o projecto classico da temporada de 1935 no prado da Moóca.

Para receber as inscripções dos animaes do turf carioca, aqui desembarcou ante-hontem o sr. Herculano de Freitas Filho, um dos membros da Commissão de Corridas daquella sociedade paulista.

O projecto comporta premios classicos num total de 600 contos de réis.

A maior prova do turf bandeirante, o Grande Premio "Jockey Club", será realizado a 3 de fevereiro vindouro.

Classico "Ferreira Lage"

MONTARIAS PROVAVEIS

São as seguintes as montarias provaveis do Classico "Ferreira Lage", a prova basica da reunião de domingo.

ADARGA, 56 kilos — S. Batista.
ROMANA, 61 kilos — C. Gomez.
MISS PRAIA, 50 kilos — H. Herrera.
FIFA, 63 kilos — A. Molina.
PUM !, 49 kilos—J. Mesquita.
LA SONKINA, 56 kilos — O. Ullôa.
L'AMAZONE, 55 kilos — A. Silva.

Mais uma acquisição para o turf paulista

Para um turfman paulista foi adquirido, ha dias, no Uruguay, o cavallo Claxou.

O filho de Sans Tache e Beuna Luz é um bom ganhador no prado de Maronas.

CLINICA DE VIAS URINARIAS
Dr. Samuel Kanitz
Membro da Sociedade de Urologia da Allemanha, ex-assistente dos professores Lichtemberg, Lewin, Joseph, de Berlim e Haslinger de Vienna. Especialista: em doenças dos Rins, Bexiga, Prostata, Urethra, Doenças de Senhoras, Diathermia, Ultra Violetas. Consultorio: 7 de Setembro, 42-Sob., das 13 ás 17 horas. Phone: 3-3531.

RADIO

RADIO SOCIEDADE MAYRINK VEIGA

Das 6,25 ás ás 8,15 horas — Duas aulas de gymnastica com musicas dirigidas pelo professor Oswaldo Diniz Magalhães.

Das 8,15 ás 8,45—Gazeta da PRA-9, rezenha informativa com o "speaker" Oswaldo Diniz Magalhães.

Das 11 ás 13 horas — Programma das donas de casa, com um programma de studio por artistas novos, orchestras especiaes, Radio Sketchs com Barbo Junior e Cordelia Ferreira e o "speaker" Renato Macedo.

Das 15 ás 16 horas — Discos escolhidos.

Das 18 ás 18,45 horas — Discos variados.

Das 18.45 ás 19 horas — Quarto de hora educativo da Confederação Brasileira de Radiodiffusão.

Das 19 ás 19,15 horas — Discos seleccionados.

Das 19,15 ás 19 1|2 horas — A Voz do Commercio sob a direcção de Hildebrando G. Barreto.

Das 19 1|2 ás 20 horas — Programma nacional organizado pelo Departamento Nacional de Publicidade e retransmittido pela PRA-9.

Das 20 ás 23 horas — Programma de studio com o "speaker" Cesar Ladeira, os artistas: Mario Reis, João Petra de Barros, Fernando Castro Barbosa, André Filho, as orchestras: Dansas de Napoleão Tavares, Regional Brasileira, Salão do maestro Vivas, Typica Argentina de Muraro, Original de Gastão Bueno Lobo e o humorista Barbosa Junior.

A's 21 horas — Chronica da cidade.

A's 21 1|2 horas — Um pouco de bom humor.

A's 22 horas — E' assim que se conta a historia.

Das 22 1|2 ás 23 horas — Programma Ida e Volta dos studios da PRA-9 em collaboração com a PRB-9 Radio Sociedade Record de São Paulo.

Das 23 ás 24 horas — Gazeta da PRA-9 com o programma de discos escolhidos.

A's 23 horas — Commentarios do observador da PRA-9, sobre o momento nacional.

A's 23 1|2 horas — Commentarios do observador da PRA-9 sobre o momento internacional.

A's 24 horas — Marcha final.

RADIO CAJUTI

Das 9 ás 10 horas — Cajuti Jornal.

Das 12 ás 13 horas — Supplemento musical do almoço.

Das 13 ás 14 horas — Programma dos bairros.

Das 18 ás 19 horas — Programma de ouro — Estudio "O" 2 — Musica de camera pelos melhores elementos artisticos da cidade.

Das 19 1|2 ás 20 horas — Retransmissão do programma do Departamento Nacional de Publicidade.

Das 20 ás 23 horas — Programma variado de studio com os artistas do dia e a seguinte distribuição: Expresso Cajuti — A nota do dia, pelo professor Sylvio Bevilacqua — Chronica "As aventuras do Betinho da Avenida" — A opereta do dia — O recital do dia — As orchestras e conjuntos de P. R. E. 2, sob a direcção do maestro Rodrigues. "Speaker", Souza Filho.

RADIO OFFICINA AVILA
concertos de radios; automovel proprio para attender dia e noite. Tel. 3-3129.
RUA DO CARMO, 8

Theatro-Escola
ANTIGO CASINO
Direcção: — Renato Vianna
HOJE, ás 21 horas
um sublime poema de amor:
"O CANTO SEM PALAVRAS"
A obra prima de
Roberto Gomes
...A HISTORIA BONITA QUE ESTA' COMMOVENDO AS MOÇAS DA CIDADE...
musica de Mendelssohn, adaptada por J. Octaviano — Scenarios de Trompowsky e Valentim
AMANHA, ás 16 horas: — PRIMEIRA VESPERAL ELEGANTE

O COLONIAL 651 E
é a revelação de 1935
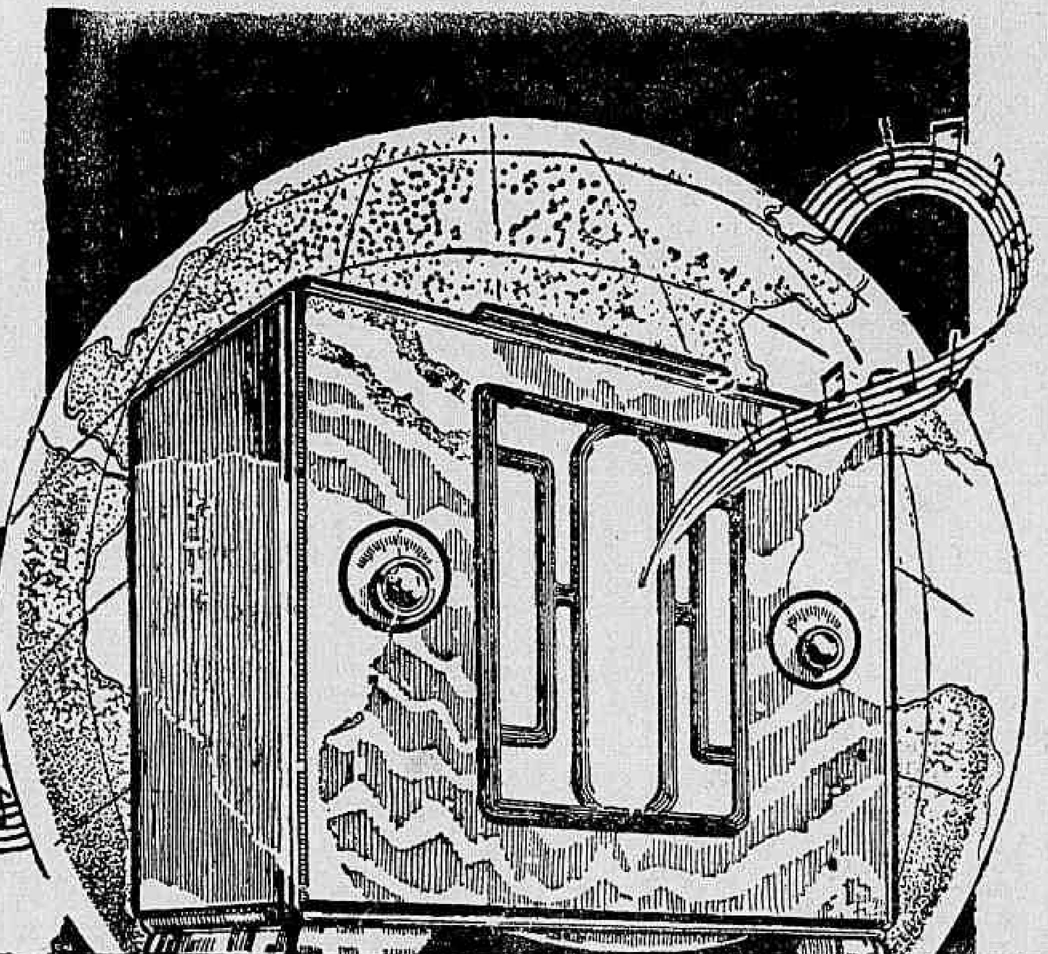
O COLONIAL 651E é um radio pequeno de ONDAS CURTAS e LONGAS, de preço reduzido e possue transformador como todo e qualquer radio de qualidade.
CASA EDISON
Sete de Setembro, 90
Tel. 2.7780
São Paulo
Casa Odeon Lta.
R. S. Bento, 42

Flamengo e America Encerraram os Treinos Para a Peleja de Domingo

NADA DE NOVO EM BUENOS AIRES...

A Associação Argentina Faz Questão de Manter Neutralidade

As noticias mais recentes vindas de Buenos Aires, confirmam as disposições da Associação Argentina em manter completa neutralidade, deante da crise no sport brasileiro. Os esforços desenvolvidos por Carlito Rocha, na capital argentina, esbarravam com a solida resolução da Associação Argentina. Os clubs filiados a ella não virão ao Brasil, conforme ficára anteriormente assentado. Entretanto, os circulos cebedenses mostram-se optimstias, declarando que as noticias particulares recebidas são as melhores possiveis.

O direito de sorrir é indiscutivel, mesmo nas situações tristes. E' o caso da C. B. D. Quando todos os factos que de encontro á sua tranquillidade, ella não perde o ar risonho de quem se encontra no melhor dos mundos.

O sr. Carlito Rocha não tem sido feliz, porém. O paredro cebedense argumentou em Buenos Aires que a neutralidade da Associação Argentina, só viria favorecer a Federação Brasileira.

Mas, se a C. B. D. está tão forte por que se sente prejudicada com a neutralidade dos clubs argentinos?

Sr. Arnaldo Guinle

Preparando-se Para a Grande Peleja

Flamengo e America Treinaram Hontem

Jarbas

Alfredo

A peleja Flamengo e America está despertando excepcional interesse. Trata-se de uma peleja que assume decisiva importancia para o Torneio Extra. Pode-se dizer que o jogo definirá posições. O Flamengo caminhará na frente do America, mas a sua situação não é de toda solida. Ainda está insegura a posição dos rubros-negros, uma vez que faltam dois jogos importantes para o encerramento do Torneio. Mas, vencendo o America, o Flamengo terá conquistado, pode-se dizer, o titulo maximo. Dahi o interesse que cerca o cotejo de domingo.

Flamengo e America treinaram hontem rigorosamente. Os dois quadros se preparam com enthusiasmo para a grande peleja.

"BRINQUEDOS"

PREÇOS DE ASSOMBRAR
O maior sortimento do Rio

Só até 31 de dezembro

— 52, —
RUA 7 DE SETEMBRO,
— 52 —
TEL. 3-3879

AUTOMOBILISMO

O Automobilismo em Campinas

"A VOLTA DO CHAPADAO" — O AUTOMOVEL CLUB OFFICIALIZOU A PROVA

Em Campinas, a linda cidade de S. Paulo, realiar-se-á no dia 1 de janeiro, a 1ª Grande Corridas de Automoveis, denominada "A Volta do Chapadão". Essa prova, que está despertando o maior interesse e enthusiasmo nos nossos meios automobilisticos, é promovida por um grupo de sportmen paulistas de grande valor e patrocinada pelo Departamento de Estradas de Rodagem do Estado de S. Paulo e pela Prefeitura Municipal de Campinas.

Dirigirão essa prova o sr. José Santiago Freire, commissario geral, e os srs. Manoel Galvão, dr. Sylvio de Moraes Salles, dr. Julio de Arruda, dr. Clovis Peixoto, Quintino Mandonet, Theodoro Oliva, R. Duarte Arruda e Sylvino Godoy, da commissão sportiva, e srs. Moysés de Lima e Luiz Malafatti, da commissão technica.

A pista em que vae ser realizada a corrida "A Volta do Chapadão" mede 20 kilometros, em forma rectangular, de curvas abauladas, sem rampas, sem abysmos, com extensas rectas, sendo que o trecho principal compreende 9 kilometros da Estrada Estadual (via Limeira), cerca de 8 kilometros da Estrada Municipal dos Amaraes e do Chapadão, particular e de propriedade do sr. Octaviano Alves Lima. Está a pista situada em um planalto e em local virtualmente fechado pela Estrada de Ferro Mogyana e a propriedade — "Fazenda Chapadão". Dista 5 minutos, de automovel, do centro da cidade de Campinas (largo do Rosario).

O regulamento d'"A Volta do Chapadão" foi elaborado de accordo com o Codigo Sportivo Internacional da Associação Internacional dos Automoveis Clubs Reconhecidos.

Aos vencedores, além de objectos de arte, trophéos, taças, etc., serão offerecidos premios, em dinheiro, no total de réis 50:000$000. A taxa de inscripção é de 700$000, por automovel.

No intuito de facilitar a inscripção de corredores nacionaes e estrangeiros nessa prova, veiu especialmente a esta capital o sr. José Santiago Freire, commissario geral, entender-se com o Automovel Club do Brasil, que, como filiado áquella Associação, é o unico poder competente, por ella reconhecido, para applicar o alludido Codigo e reger o sport de automoveis no nosso paiz.

A directoria do Automovel Club do Brasil, que recebeu com demonstrações de grande sympathia o sr. José Santiago Freire, applaudindo calorosamente sua patriotica iniciativa, houve por bem deferir o pedido de autorização e approvação do regulamento da prova "A Volta do Chapadão".

Assim, de conformidade com essa decisão, os "azes" do volante, nacionaes e estrangeiros, podem inscrever-se na sensacional corrida.

A
CASA CHIADO
DE MÃOS DADAS
COM O POVO CARIOCA

100:000$000

em mercadorias distribuidas durante dezembro com os seus freguezes

28$

Uma novidade em fina camurça branca com guarnições de chromo marron ou pellica envernizada preta, de 37 a 44 — 28$.
O mesmo modelo em vaqueta preta ou marron de 36 a 44—24$

38$

Elegante, em fina camurça branca com as guarnições de chromo marron ou pellica envernizada preta de 36 a 44 — 38$

25$

Ultima criação para o Verão: Em pellica preta envernizada e encarnada, 25$.
Todo em pellica branca, 32 a 40 — 27$.

25$

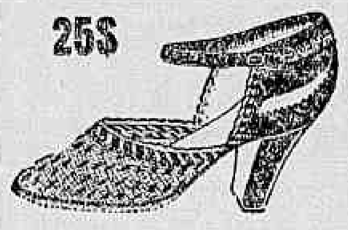

Finissimo, em tressé preto, marron, branco, azul e branco, preto e banco — 31 a 40 — 25$.

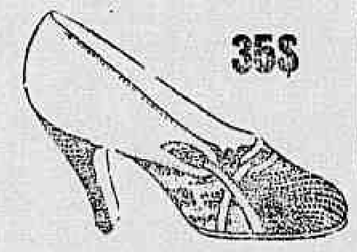

35$

Elegance, em pellica preta envernizada, marron, branco, com as gaspeas de fino bezerro estampado — 31 a 40 — 35$.

25$

Lindo, em pellica preta envernizada, fosca ou marron, 25$.
Branco, de 31 a 40 — 27$.

Pedidos a:

F. B. RIBEIRO & OLIVEIRA

RUA MARIZ E BARROS, 107. Praça da Bandeira. Pelo correio mais 2$. Não aceitamos sellos. Peçam catalogo. Phone: 8-7312.

UMA ENTREVISTA SENSACIONAL DE ANTONIO RODRIGUES

A Questão de Nacionalidade — Não Teria Sido Vencido Por Abate? — A Grande Opportunidade de Armando Moraes

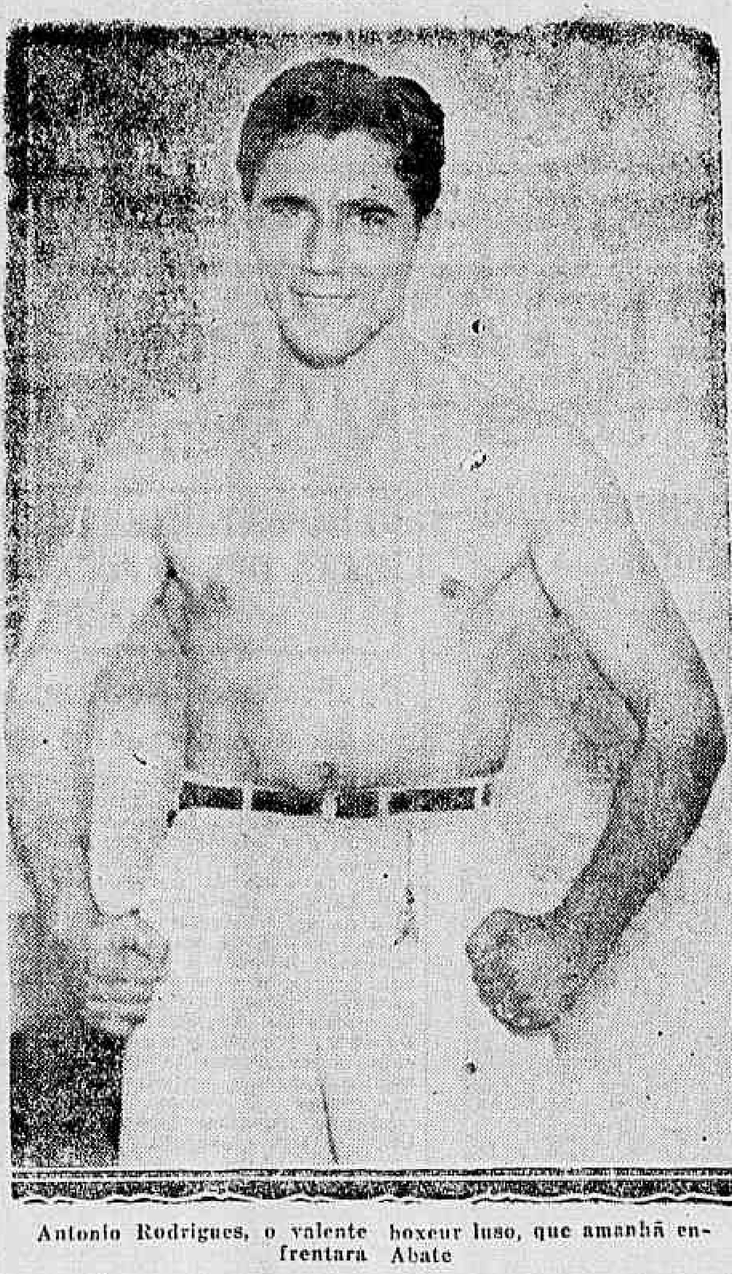

Antonio Rodrigues, o valente boxeur luso, que amanhã enfrentara Abate

— Em sã consciencia posso affirmar — declarou Antonio Rodrigues — que não me considero derrotado por Carlos Abate. A muitos talvez pareça estranho esta minha affirmativa, 48 horas antes do match-révanche. Como explicar então um silencio tão longo? E' simples. Não costumo debater as decisões relativas a minhas lutas. Em certas occasiões, tenho sido victima de verdadeiras injustiças. Todos sabem que sempre me mantive dentro dos limites da mais estricta discreção. A mim mesmo pergunto: por que essa má vontade de alguns contra mim? Devido á minha nacionalidade? Não creio. Nasci em Portugal, é verdade. E não renego minha patria. O sangue que me corre nas veias é portuguez. Mas cheguei ao Brasil com a idade de um anno e aqui criei-me e aprendi a boxear. Não sou um adventicio.

Considero Abate um grande pugilista, mas quero ser franco. Tenho esperanças de vencer a luta de maneira nitida, insophismavel, de modo a não deixar a minima duvida no espirito de quem quer que seja.

Por isso, pedi com tanta insistencia a "revanche"... Contra todos os meus habitos, concordei em lutar com bolsa ao vencedor. Minha responsabilidade é grande, porque varios amigos a quem muito considero apostaram quantias consideraveis em meu nome. Mostrar-me-hei digno de tanta confiança?

Carlos Abate é approximadamente do meu peso. Se soffrer um insuccesso, não poderá allegar que teve de baixar precipitadamente de peso. E muito menos falta de treino. Desembarcou no dia 12. São dez dias de acclimatação. Aliás, segundo elle mesmo declarou, vem treinando ha bastante tempo para esta luta.

Faço questão de frizar todos esses pontos, porque tenho innumeras experiencias anteriores... — conclue Rodrigue, sorrindo ironicamente.

A FO'RMA DE RODRIGUES

O meio-pesado portuguez encerrou hontem os treinos. Pela manhã fez a escalada do morro de Santa Thereza. E' o seu "footing" preferido. Gosta de contemplar o panorama da cidade em seu despertar. Hontem, apenas poude vislumbrar algumas nesgas através do nevoeiro.

A's 15 horas, fez seis rounds de luvas divididos entre quatro "sparrings": Brasilino, Carvoeiro, Sanlez, Cabo Verde. Puxou bastante pelo pessoal. Os dois rounds com Brasilino chegaram a enthusiasmar.

AS ESPERANÇAS DE ARMANDO MORAES

Armando Moraes bem merece a denominação de boxeur nato. Sua ferocidade tem alguma coisa de primitiva e ingenua. Traços duros, bem marcados, suavisados por um olhar infantil.

E' um desses homens que illudem aos menos observadores.

Na rua, em meio da multidão, lembra assim uma especie de Carlitos.

No ring, se transfigura.

Feroz, implacavelmente, persegue o adversario, sem lhe conceder um instante de tregua. E quando este toma a offensiva, esbarra num jogo infernal de contra-golpe.

Circumstancia digna de nota: Armando Moraes estreou este anno como profissional. E apenas realizára meia duzias de lutas como amador!

E' de uma dureza granitica. Socos mais fortes quasi lhe não produzem abalo.

Estreando contra homens de cartel, nunca soffreu um knock-out. Ascensão fulminante. Bem orientado, terá illimitadas possibilidades.

Nos ultimos tempos, seu estilo soffreu profundas transformações, resultante dos treinos que realizou com Sabbatino e Tomasullo.

Manifesta intensa admiração pelo portoriquenho, cujos ensinamentos considera preciosos.

— Contra Bianna surgirá um novo Armando Moraes, melhorado cem por cento! — dizem seus amigos.

A luta contra Bianna representa a grande opportunidade para o médio luso.

Se vencer o campeão brasileiro, será classificado finalista para a grande temporada internacional de 1935.

Manoel Pires e Alvaro Santos lutarão tambem amanhã, no Stadium Riachuelo. Trata-se de um torneio eliminatorio para classificação do melhor leve portuguez.

O vencedor participará da temporada internacional como finalista.

THEATRO RECREIO
HOJE — A's 20 e 22 horas — HOJE
Mais dois espectaculos da victoriosa revista de charges e criticas politicas de IGLESIAS-FREIRE JUNIOR

«Voto Secreto»

Successo de ARACY CORTES e sua grande Companhia!

AVISO — Na 2.ª Sessão, entrega em scena aberta do bilhete inteiro da Loteria Federal do Natal, offerecido pela "CASA NAZARETH", ao espectador sorteado

AMANHA — A's 16 horas — MATINE'E DA MOCIDADE
Com 50 % de abatimento em todas as localidades

RIVAL Hoje ás 20 e 22 horas
AMANHA, ás 16 horas, VESPERAL ELEGANTE

A bizarra comedia de DESA, em traducção de WANDERLEY e BITTENCOURT:

EU TE AMO, BANDIDO

Impecavel interpretação de CAZARRE', MESQUITINHA, LIANA ALBA, HORTENCIA SANTOS, RESTIER JUNIOR, GUY MARTINELLI, ARMANDO ROSAS e mais um punhado de valores novos. — PREÇOS DO COSTUME.

Casa do Caboclo
(O mais pittoresco Theatro Regional da America)
HOJE — 3 sessões, ás 4,15, ás 8 e ás 10 horas
com a impagavel revista sertaneja de DUQUE, CALAZANS e MARCHELLI:

Viva Nós!

em homenagem ao grande tribuno
RAPHAEL PINHEIRO

Tribunal de Contas

SEU MOVIMENTO DURANTE O MEZ DE NOVEMBRO FINDO

O Tribunal de Contas durante o mez de novembro p. findo, realizou 17 sessões, sendo 12 de fiscalização financeira, 4 de tomadas de contas e uma para eleição do presidente e do vice-presidente do mesmo Tribunal, julgando naquellas 2.485 processos e nas de tomadas de contas 409 processos.

No mesmo mez de novembro a secretaria do Tribunal expediu 113 officios da presidencia e 600 do respectivo director e 178 provisões de quitação.

Doem-lhe os pés?
Friccione
Frixal

TURF

Programma e cotações para a reunião de domingo

1ª carreira — Premio Adriatico — 1.600 metros — 6:000$000.

		Ks.	Cts.
1	Mussuã	52	60
2	Useira	52	20
3	Zarda	52	60
4	Mouresco	54	100
5	Piracicaba	52	12
"	Moema	52	12

2ª carreira — Premio Enigma — 1.600 metros — 5:000$000.

		Ks.	Cts.
1—1	Salmon	54	35
(2	Oding	54	40
2 |			
(3	Cannes	52	60
(4	Irapuasinho	54	25
3 |			
(5	Commodoro	54	60
(6	Nautilus	54	15
4 |			
("	Suspeito	54	15

3ª carreira — Premio Libellule — 1.400 metros — 4:000$

		Ks.	Cts.
(1	Bettysabeth	53	30
1 |			
(2	Celma	53	40
(3	Lourinha	53	22
2 |			
(4	Seu Joãosinho	55	35
(5	Brumarion	53	60
3 |			
(6	Golden Dream	51	50
(7	Rosemarie	53	50
4 |			
(8	Alcazar	55	40

4ª carreira — Premio Classico Ferreira Lage — 2.200 metros — 10:000$000.

		Ks.	Cts.
1—1	Adarga	56	35
(2	Romana	61	35
2 |			
(3	Miss Praia	50	50
(4	Fifa	63	40
3 |			
(5	Pum!	49	100
(6	La Sonkina	56	25
4 |			
("	L'Amazone	55	25

5ª carreira — Premio Gimone — 1.600 metros — 4:000$

		Ks.	Cts.
1—1	Micuim	54	40
(2	Trompito	54	20
2 |			
(3	Max	52	50
(4	Astoria	54	40
3 |			
(5	O. Aranha	52	30
(6	Cossaco	58	50
4 |			
(7	Ojos Lindos	56	40

6ª carreira — Premio Hoquendo — 1 600 metros — 4:000$ — Betting.

		Ks.	Cts.
(1	Yéa	50	25
1 |			
(2	Xaréo	49	60
(3	Verbena	50	35
2 |			
(4	Alsaciano	50	60
(5	Marroeiro	56	35
3 |			
(6	Simpatia	55	40
(7	Grand Marnier	52	30
4 |			
(8	Balzac	58	40

7ª carreira — Premio Arco Iris — 1.600 metros — 4:000$ — Betting.

		Ks.	Cts.
(1	Twinbar	52	50
1 |			
(2	Despilchado	54	40
(3	Mon Secret	52	35
2 |4	Kelani	52	40
(5	Roxy	52	50
(6	Libertino	53	60
3 |7	Chouannerie	54	50
(8	Haragan	58	40
(9	Gin Puro	58	35
4 |10	Zamorim	52	20
("	Felippa	49	20

8ª carreira — Premio Menade — 2.200 metros — 6:000$ — Betting.

		Ks.	Cts.
		Ks.	Cts.
(1	Kid	57	40
1 |			
(2	Carmel	48	30
(3	Coringa	57	25
2 |			
(4	El Tigre	57	35
(5	Lepido	59	50
3 |			
(6	Bon Ami	53	40
(7	Sueno Largo	59	40
4 |8	Hoquendo	51	50
(9	Morrinhos	52	60

9ª carreira — Premio Mouro — 1.750 metros — 5:000$000.

		Ks.	Cts.
1	Yolanda	57	40
2	Soneto	55	25
3	Imperatriz	48	35
4	Lord Breck	52	50
5	Zug	57	40

Programma e cotações para a reunião de sabbado

1ª carreira — "Premio Cuauhtemoc" — 1.500 metros — .. 3:000$000.

		Ks.	Cts.
1	Yellow	51	35
2	Traidor	53	30
3	Dão Pedrito	52	50
4	San Salvador	56	25
5	Yvon	52	30

2ª carreira — "Premio Mineiro" — 1.400 metros — .... 3:000$000.

		Ks.	Cts.
(1	Kyrial	53	40
1 |			
(2	Alterosa	56	30
(3	Contratempo	53	35
2 |			
(4	Jemopotyr	52	50
(5	Tout ank Amon	56	40
3 |			
(6	Jacatuba	56	35
(7	Vingativo	51	40
4 |8	Kleops	51	40
(9	Yetim	51	60

3ª carreira — "Premio Mineral" — 1.500 metros — .... 3:000$000.

		Ks.	Cts.
1—1	Diableja	54	30
(2	Bolivar	48	35
2 |			
(3	Mineiro	50	30
(4	Gandhi	58	50
3 |			
(5	Confesión	50	35
4 |6	Dollar	58	25
(7	Galopin	51	40

4ª carreira — "Premio Diableja" — 1.500 metros — 3:000$ — Betting.

		Ks.	Cts.
(1	Quintero	51	30
1 |			
(2	Visette	53	40
(3	Tracajá	53	30
2 |			
(4	Yak	53	27
(5	Guarani	56	40
3 |			
(6	Uruá	58	50
(7	Copacabana	52	40
4 |8	Defence	58	35
(9	Kruppe	53	40

5ª carreira — "Premio Zanga" — 1.600 metros — 3:000$000 — Betting.

		Ks.	Cts.
1—1	Little One	55	40
2—2	Kiss-me	56	25
3—3	Deliciosa	56	35
4—4	Silhueta	56	35
(5	Rêved'Amour	55	35
5 |			
(6	Arlette	55	40

6ª carreira — "Premio Garibaldi" — 1.600 metros — .. 3:000$000 — Betting.

		Ks.	Cts.
1—1	Yonita	51	40
2—2	Garibaldi	54	50
3—3	Zorrastron	53	35
4—4	Blue Star	50	25
(5	Vasari	56	35
5 |			
6(	Yonne	52	30

Doenças ano-rectaes
Dr. Lauro Borges
Tratamento das hemorrhoidas sem operações e sem dôr
RODRIGO SILVA, 14 - 3º
2-1250

Afigura-se bem triste o Natal dos ferroviarios da Maricá

DEPENDENTE DA DELEGACIA FISCAL DE NICTHEROY O PAGAMENTO DO MEZ DE MARÇO

Uma commissão da União dos Ferroviarios da E. F. Maricá procurou-nos, hontem, á tarde, pedindo nossos bons officios no sentido de ser remediada a dolorosa situação em que se encontram.

Essa commissão composta dos srs. Armindo Wanick e Luiz Antonio da Cunha contou-nos que esses modestos trabalhadores da Estrada não receberam, ainda, o pagamento do mez de março do corrente anno, apesar dos esforços desenvolvidos pelo director da Maricá junto á Delegacia Fiscal de Nictheroy.

Assim, pois, bem triste será o Natal dos ferroviarios da Maricá, caso esse justo pedido não encontre bom acolhimento.

BOAS FESTAS

Agradecemos os votos de boas festas que nos enviaram Hercules & Werneck (Regina Hotel), Penha Club, Centro Carioca de Chronistas Carnavalescos e Centro Recreativo de Braz de Pinna.

FERIDAS? ESPINHAS?
ELIXIR de NOGUEIRA

GONORRHE'A

Cura radical e rapida no homem e na mulher, aguda ou chronica por mais antiga, com injecções hypodermicas inoffensivas sem reacção de especie alguma. Tratamento da prostatite, orchite, impotencia, (em moço) estreitamento. Corrimento, regra dolorosa, escassa ou demasiada, inflammações do utero e ovario, esterilidade.

DR. JORGE A. FRANCO — Chefe de Laboratorio do Instituto Oswaldo Cruz. — 67, Assembléa, de 3 ás 6. — Telephone 2-3112

Diario Carioca

Praça Tiradentes N.º 77 | Rio de Janeiro, Sexta-feira, 21 de Dezembro de 1934 | Anno VII — Numero 1.967

COM CERTEIRA Facada no Ventre!

UM PADEIRO MATA O COLLEGA NO CAMPO DE S. CHRISTOVÃO — DETALHES DA BRUTAL SCENA DE SANGUE

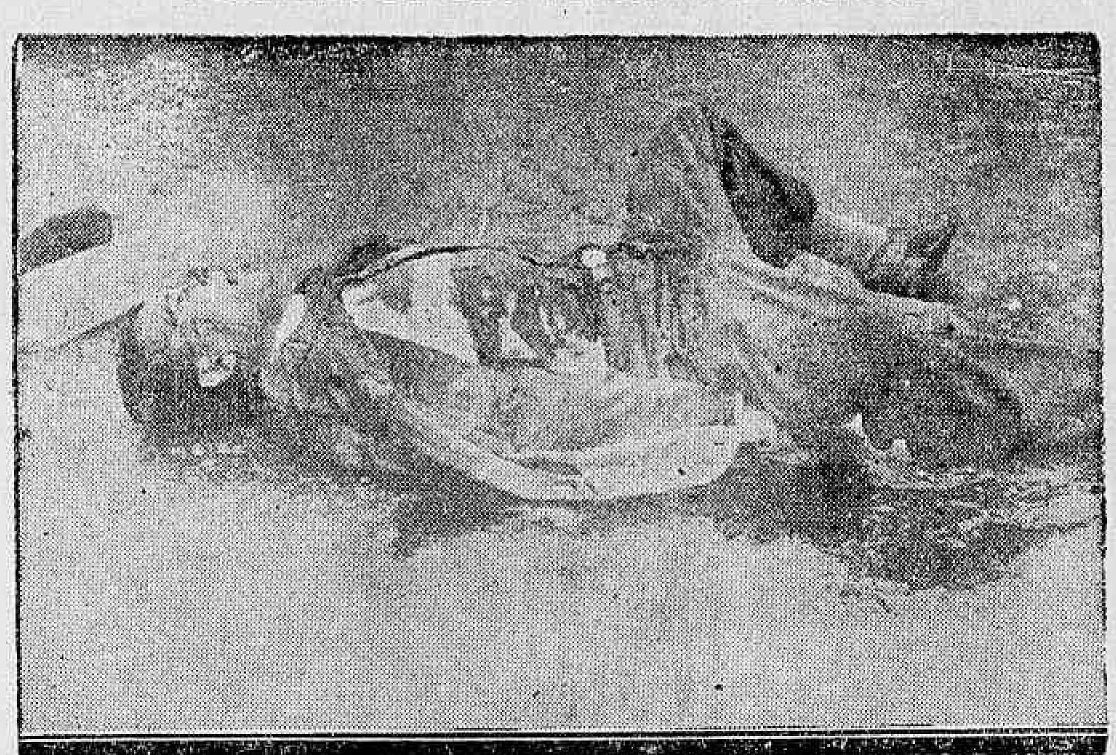

A victima no local onde caiu

Sangue tingiu a madrugada de hontem, o sólo encharcado de chuva do campo de São Christovão.

Um homem tombára ali ferido de morte, por faca, empunhada pela mão violenta de um seu ex-amigo e collega.

Em breve, o local ficou cercado de curiosos, policiaes e re-

Ventura, um de seus ultimos retratos

porteres, ficando, então, tudo conhecido.

O CRIME

Era de madrugada. O campo de São Christovão estava quasi deserto áquella hora matutina. A chuva caia miudinha, quando os raros transeuntes que por ali passavam, notaram dois homens que discutiam.

O bate-boca se tornava cada vez mais violento e, de repente, um dos homens ergueu o braço, a lamina dum punhal lançou brilho opaco no ar e certeiro golpe prostrou, quasi sem gemido, o antagonista.

O criminoso tentou fugir. Um fiscal da Prefeitura, o sr. José Pereira, prendeu-o, porém, em flagrante, conduzindo-o á delegacia do 16º districto, onde deu elle o nome de Maximiano Rodrigues, padeiro, de 35 annos, residente á rua Delta n. 8, no Engenho Novo.

A victima, que se chamava João Fontoura, tinha 44 annos, era tambem padeiro e morava á ru Frei Caneca n. 76.

O assassino foi autuado em flagrante e o corpo da victima removido para a "morgue" do Instituto Medico Legal.

O QUE DISSE O ASSASSINO

Os reporteres ouviram na delegacia Maximiano Rodrigues, o assassino. Disse elle o seguinte:

— Meu officio é o de mestre padeiro e trabalhava na padaria da rua Araujo Lima n. 85, de onde me despedi, por livre e espontanea vontade. Isso ha quasi quatro mezes, tres dos quaes fiquei parado, ou melhor, trabalhando em biscates. Fazia, então, ponto na esquina das ruas Regente Feijó e Luiz de Camões onde, de resto, param os padeiros sem trabalho, pois é ali que são procurados biscateiros. Assim passei tres mezes, até que fui procurado por um individuo que conheço por Fontoura, o qual, segundo me dizia, era estabelecido com uma quitanda á rua Frei Caneca numero 76. Fontoura, com quem tive varios encontros no estabelecimento acima, pretendia empregar-me em uma padaria á rua Almirante Mariath n. 76. De facto, no dia 28 de novembro ultimo, comecei a trabalhar ali. Dias depois, porém, sempre que me ausentava da padaria, indo para casa descansar, durante o dia — contavam-me os collegas — Fontoura apparecia lá, desfazendo no meu serviço e enaltecendo suas possibilidades, porquanto elle tambem tem o officio de padeiro. Sabedor disso, fui falar-lhe, na quitanda, tendo elle me apresentado todas as escusas.

Hontem, a pretexto de uma falha, aliás insignificante na preparação da massa, o patrão despediu-me, ao mesmo tempo que eu sabia ser Fontoura o meu substituto. Fui para casa a pensar no que me havia succedido e resolvi procurar o meu collega. Fil-o hoje, pela manhã. Ao sair, armei-me com uma faca que comprei, ha dias. Encontrei-me com Fontoura no campo de S. Christovão, pedindo-lhe, então, que não me tomasse o logar, ao que elle respondeu:

— O patrão fez-me uma offerta mais vantajosa que a você e eu aceitei.

— Tivemos rapida discussão, em meio a qual, Fontoura sacou de uma arma que não pude ver qual era. Foi quando pensei na faca que trazia, vibrando-lhe um golpe no ventre. Depois, fui preso e estou aqui, é tudo.

Maximiano déra por finda sua narrativa. Explicou, ainda:

— Mais tarde é que vi a arma de Fontoura. Era um pequeno canivete. Se tivesse reparado, ter-lhe-ia dado, apenas, umas bofetadas.

— Você tem familia ? — perguntámos.

— Uma companheira que vive, ha algum tempo, commigo.

— Filhos ?

— Não. Felizmente.

Maximiano Rodrigues, o criminoso

As formalidades do flagrante reclamavam o preso, dando, assim, por findas suas declarações.

A França em Face do Momento Internacional

O IMPORTANTE DISCURSO FEITO, NA CAMARA DOS DEPUTADOS, PELO MINISTRO PIERRE LAVAL

Do Problema Revisionista á Questão da Reducção de Armamentos

PARIS, 20 (A. B.) — O ministro dos Negocios Estrangeiros da França fez, ha pouco, na Camara dos Deputados uma declaração que deve precisar o ponto de vista do governo em relação aos principaes problemas da politica exterior.

Não é difficil de constatar uma connexão interior e exterior da sua exposição com a que fizera pouco antes, na Camara dos Communs da Inglaterra, o sr. Baldwin. Por outro lado o discurso do sr. Pierre Laval é, sob muitos aspectos, suggestivo no que concerne a concepção das tendencias fundamentaes da politica exterior franceza.

Embora o tom do discurso seja sensivelmente mais suave do que aquelle de que se servia o seu predecessor, sr. Barthou, em relação á Allemanha, a declaração do sr. Laval se movimenta dentro do mesmo quadro das antigas concepções da França. E' verdade que não se evita mais, escrupulosamente, a palavra "reconciliação", mas existe ainda o desejo de ver as coisas unicamente através de um prisma de egoismo, e a diffaculdade de considerar os factos do lado da parte adversa e comprehender a situação.

A França continua a pensar que só ella deve ser forte e essa these, sufficientemente conhecida, atravessa, como um "leitmotiv", todas as considerações do sr. Laval sobre a paz. Em face dessa reivindicação unilateral a reclamação da Allemanha em relação á mesma segurança é considerada, por assim dizer, como uma bagatella.

O sr. Laval estabelece quasi como maxima: "A revisão perturba a paz". Na questão da reducção dos armamentos, elle se revela ainda mais intransigente do que o chanceller inglez, sr. Simon, e fala das obrigações que a França teria assumido a esse respeito.

Sobre o assumpto, é permittido lembrar ao sr. Laval o artigo 8, de accordo com os termos do qual a França se acha solennemente compromettida a se desarmar. Em compensação, o mundo vê de que maneira ella augmentou os seus armamentos de todas as especies e os elevou, com o correr dos annos, a um nivel gigantesco.

O appello do ministro dos Negocios Estrangeiros francez dirigido ao chanceller do Reich para que faça seguir pelos actos as suas declarações de paz, se engana de direcção e deveria, pelo contrario, se dirigir unicamente ao governo francez.

Até agora, não se attendeu á reivindicação da Allemanha sobre a egualdade de direitos que lhe havia sido formalmente promettida. O convite amistoso do sr. Laval para que "dê sua adhesão, nas mesmas condições que todos os outros paizes, ao pacto de assistencia mutua, no qual ella encontraria as mesmas garantias que os outros paizes" deve, naturalmente, perder o seu valor em presença da recusa de cumprimento da promessa feita. De accordo com a opinião da França, a confiança das nações deverá ser restabelecida unicamente por "uma trama extensa de pactos collectivos", e um entendimento internacional deverá ser determinado pela limitação dos armamentos.

E', entretanto, incompreensivel porque esse nobre objectivo,

Ministro Pierre Laval

que corresponde egualmente aos desejos da Allemanha, só poderia ser attingido por tratados multilateraes. Seria possivel citar numerosos exemplos que demonstram que accordos bilateraes determinaram mais rapidamente um entendimento.

Além do mais, a utilidade pratica de um pacto oriental, que, do ponto de vista da França, parece ser o unico meio proprio para garantir a paz, é muito contestada. Mesmo o relator francez dos negocios exteriores fez graves objecções a esse projecto. Quão mais graves, por conseguinte, não devem ser as objecções da Allemanha!

Atropelamentos

A Assistencia Municipal soccorreu, hontem, á noite, as seguintes pessoas victimas dos autos:

Paulino de Carvalho, de 22 annos de edade, solteiro, pardo, servente de pedreiro, morador na estação de Caxias, que foi atropelado na praça Vieira Souto, em frente á Cruz Vermelha, recebendo contusões generalizadas, fractura da coxa direita. Após os curativos a victima foi internada no Hospital de Prompto Soccorro.

—— Victimados por um accidente na Avenida Beira-Mar, receberam curativos no Posto Central da Assistencia, o funccionario da Caixa Economica, José Maria Rocha Paranhos, branco, de 30 annos, solteiro, brasileiro, residente á rua Senador Dantas n. 42, que apresentava ferimentos no frontal e região articular, e o bancario Fabio Castro Neves, branco, de 21 annos, solteiro, morador á rua Martins Ferreira n. 65, que soffreu contusões generalizadas e ferida incisa no labio superior.

—— Na rua Senador Euzebio, esquina de Carmo Netto, foi colhido por um auto o operario Manoel Camillo da Cruz, de 37 annos, casado, brasileiro, morador á rua Francisco n. 68, no morro do Pinto, que recebeu escoriações generalizadas, contusões no braço e perna esquerda.

—— Apresentando contusões no braço direito, fractura da oitava costella, foi soccorrido pela Assistencia Publica, o conductor da Light, Geni Xavier, preto, de 27 annos, solteiro, morador á rua Jogo da Bola n. 79, que foi colhido por um auto-caminhão, na rua Saccadura Cabral.

—— Ao transpor á rua Borda do Matto, quasi na esquina de Barão de Bom Retiro, foi victima de um atropelamento o official do Exercito. Manoel de Sant'Anna Sobrinho, branco, de 31 annos, morador á rua do Mattoso n. 115, que, recebeu contusões no frontal esquerdo.

Presa das Chammas

UM DEPOSITO DE PAPEL VELHO DESTRUIDO POR INCENDIO

O deposito de papeis destruidos pelo fogo

Os bombeiros do posto de São Christovão foram chamados, na manhã de hontem, a um barracão que servia de deposito de papel velho, sito á rua Delgado de Carvalho n. 97 e de propriedade dos srs. José de Souza Pinto e Henrique Rosa.

O vigia do deposito, André Paulo dos Santos, declarou aos soldados do fogo que as chammas irromperam no angulo esquerdo do fundo do estabelecimento e que elle antes de chamal-os, procurára debellar o incendio, utilizando-se de um regador com agua.

Devido ás proporções do sinistro, o tenente Rufino requisitou o 2º soccorro e as manobras dagua.

Foi, então, iniciado o ataque ás chammas. Em virtude, porém, da natureza do material incendiado, os trabalhos não tiveram resultado e o deposito foi completamente destruido.

O commissario Alcides do 15º districto, compareceu ao local, tomando todas as providencias necessarias.

O Reboque Saltando dos Trilhos Tombou, Saindo Feridos Tres Homens

As tres victimas do desastre

O carro motor, levando dois reboques, corria pela Estrada da Tijuca, em demando do Alto da Boa Vista.

Ao fazer uma curva, devido ao pessimo estado da linha, no Alto da Boa Vista, um dos reboques saltou dos trilhos.

Na velocidade que levava, com a embalagem soffrida, o bonde-reboque virou.

Foi um momento de panico.

Passado o momento de panico, feita a calma, foi verificada a extensão do desastre.

No local, junto ao reboque que tombára, estavam tres homens ligeiramente feridos.

Eram: o conductor do bonde que virára, Ibrahim Hammer, e os trabalhadores José Machado Esteves e José Martinho, que eram passageiros.

Chamada a Assistencia, ao local compareceu uma ambulancia, sendo os feridos soccorridos e em seguida retiraram-se para as usas residencias.

A policia do 17º districto tomou conhecimento do facto e abriu inquerito para apurar a causa do desastre.

Queria Matar os Collegiaes a Golpes de Navalha!

A SCENA DE SANGUE OCCORRIDA, HONTEM, A' NOITE NA RUA ITAPIRU'

Um caso devéras revoltante que está a exigir das autoridades policiaes as mais séveras providencias para captura do seu autor occorreu, hontem, á noite, na rua Itapirú, nas proximidades do "Ponto cem réis".

Por volta das 21 horas, encontravam-se ali parados os estudantes José Costa, de 16 annos, morador á rua Valete n. 23 e seu collega Eutitic Durão, quando passou pelo local acompanhado de uma joven, o pratico da Pharmacia Universo, sita áquella mesma rua no n. 175.

Por motivos ainda não esclarecidos o referido individuo, cujo nome as victimas desconhecem, deixando a joven á alguns metros, veiu ao encontro dos collegiaes e começou a dirigir-lhes pesados insultos.

Entre os tres se estabeleceu então forte discussão.

Em meio da contenda o pratico de pharmacia, sacando de uma navalha desfechou profundo golpe contra José Costa, que attingido no pescoço, caiu por terra.

Eutitic, vendo o companheiro por terra saiu á correr, sendo perseguido pelo furioso individuo, que alcançando-o desfechou-lhe algumas navalhadas attingindo-o na mão direita e região lombar.

As victimas foram soccorridas pela Assistencia Municipal, sendo que o joven José Costa, após os curativos foi internado em estado grave no Hospital de Prompto Soccorro.

O criminoso depois de praticar o delicto, tomou rumo ignorado.

Sobre o facto foi instaurado inquerito.

BRIN'S
DESDE 3$000 O METRO
GRANDE VARIEDADE
METRO DE OURO
159, R. ROSARIO, 159

Aggredido a cacete

Apresentando um ferimento na região ocipito-frontal, foi hontem, á noite, soccorrido pela Assistencia, o conductor da Light Ramiro Gomes Albino, regulamento 582, de côr branca, solteiro, com 33 annos de edade, e residente á rua Visconde Silva, n. 143.

Ao ser medicado declarou elle que fôra victima de uma aggressão a cacete á rua Voluntarios da Patria, recusando-se, porém, a declarar o nome do aggressor.

Rebate falso

Na madrugada de hontem, os Bombeiros receberam um chamado para á rua Benedicto Hypolito.

O material de extincção partiu para o local, sendo verificado tratar-se de um rebate falso.

Fôra um gaiato, que déra aviso pela caixa n. 125, obrigando os Bombeiros a uma saida inutil.

Fardava-se de sargento do Exercito para despistar a policia

O mecanico José Mattos Vieira, residente em Nilopolis, ha dias, quando passava pela praça da Republica, foi abordado por um individuo fardado de sargento do Exercito, que com elle entrou a palestrar.

Em meio da conversação, o sargento convidou-o para fardar-se de sargento e juntos irem ao Ministerio da Guerra, afim de conseguirem um emprestimo.

O mecanico tomou o facto como uma brincadeira e não ligou mais importancia ao mesmo.

Dias depois, encontrando novamente o sargento mostrou-lhe um "croquis" de uma casa situada entre as estações de Oswaldo Cruz e Madureira, a qual seria assaltada e convicou o mecanico para auxilial-o.

Mattos Viçosa fingiu aceitar o convite e partiu para a D. G. I. onde communicou o que se passava ao inspector de serviço.

Foram então tomadas as providencias necessarias para surpreenderem o sargento em flagrante, quando assaltasse o predio.

O sargento, porém, não appareceu e nunca mais foi visto.

Hontem, o mecanico Mattos Vieira passava pela "gare" D. Pedro II, quando avistou o sargento.

Sem perda de tempo chamou o soldado n. 42, da 1ª companhia do 5º Batalhão da Policia Militar e pediu-lhe que prendesse o sargento e o conduzisse para a delegacia proxima.

Preso, foi conduzido para a delegacia do 10º districto, onde tudo ficou apurado .

Tratava-se de Doracy de Oliveira, de 27 annos, sem residencia e domicilio, e que pertencera ao Exercito, e foi expulso, como máo elemento.

Fardava-se de sargento do 11º regimento de cavallaria independente e dormia no Centro de Preparação de Officiaes da Reserva.

Doracy, foi autuado por falsa qualidade e foi mandado apresentar á D. G. I.

Associação dos Carpinteiros Navaes

Da secretaria desta Associação pedem-nos a publicação do seguinte:

"De ordem do sr. presidente desta Associação, convida-se aos srs. associados a virem tomar parte na Assembléa Geral Extraordinaria que, para a leitura da nova redacção e approvação dos estatutos referentes a parte beneficente e funeraria, e do regimento interno, terá logar ás 9 horas, de sabbado, 22 do corrente, em sua séde social a rua da Harmonia n. 65, sobrado.

A' esta assembléa é indispensavel o comparecimento de todos os senhores associados residentes no Rio e em Nictheroy, á hora acima citada. — Antonio Paulo Barbosa, 1º secretario."

Victima da imprudencia

O operario Domingos da Silva, portuguez, de 33 annos, casado e morador á rua Souto, n. 106, ao saltar de um bonde ainda em movimento, hontem, á noite, caiu ao sólo, recebendo uma ferida contusa no parietal esquerdo e escoriações pela face.

Soccorrido pela Assistencia, retirou-se a seguir para a sua residencia.